EL DIARIO PALENTINO

Depósito Legal: P-2-1958)
Razón Social: «El Diario-Palentino - El Día de Palencia, S. L.». Mayor, 67.

(Franqueo Concertado)

EL DIA DE PALENCIA

Director: ANTONIO ALAMO SALAZAR

Teléfonos: Dirección y Redacción: 74 48 22. Anuncios y Suscripciones: 74 04 17; Administración: 74 02 58
Mayor, 67

Apartado de Correos, 17

MIERCOLES
17
DICIEMBRE
1980

N.º REFUNDIDO
12.299
Fundado en
1882 y 1890

20 PESETAS

LIBERADOS LOS PESCADORES ESPAÑOLES, APRESADOS POR EL FRENTE POLISARIO

(PAGINA 16)

El ARBOL de NAVIDAD en la "CASA BLANCA"

WASHINGTON. — Rosalynn Carter, con su nieta Sara en brazos, hija de su hijo Jack, examina el árbol de Navidad de la Casa Blanca. Este año el árbol representa lo que la señora Carter llama «Una antigua tradición», con muñecas de estilo victoriano como adornos.—(Telefoto EFE-AP)

EL PRINCIPE DE JORDANIA, en la DIVISION ACORAZADA

MADRID. — El príncipe heredero de Jordania, Hassan Ben Talal, durante su visita a la Brigada Acorazada núm. 12, al que acompañó S. M. el Rey, Don Juan Carlos, general Gabeiras y otros mandos militares.—(Foto Europa Press)

El Premio "Cervantes" a Juan Carlos Onetti

(PAGINA 7)

CAMBIOS en CHINA

PEKIN. — El presidente chino Hua Guofeng (derecha), parece que dimitirá de su cargo como tal, durante la reunión del Comité Central del Partido Comunista Chino del próximo mes. Parece ser que será reemplazado por Hu Yaobang, secretario general del Partido.—(Telefoto AP-Europa Press)

ADOLFO SUAREZ en COLOMBIA

MADRID. — El presidente Suárez y su esposa aparecen en las pistas del aeropuerto de Barajas acompañados por el vicepresidente para la Defensa, teniente general Gutiérrez Mellado y otras personalidades antes de emprender viaje oficial a Colombia.

(PAGINA 11)

M.C.D.2022

PALENCIA AL DIA

CENTRO OCUPACIONAL

Celebró anoche su sesión ordinaria semanal la Permanente del Ayuntamiento.

Diversos asuntos de trámite compusieron el orden del día.

Pero uno de ellos tiene especial destaque. Se trata de la restauración y adaptación de la antigua Escuela del Pombo, para Centro Ocupacional de ASPANIS.

En su día esta modesta casa del tercer barrio de los Cuarteles, vino cumpliendo su cometido escolar. Al fundarse los modernos grupos escolares, fue clausurada. Pero no se le habilitó ninguna otra función, por lo que el edificio venía yendo a menos, hasta casi amenazar ruina por el abandono o invasiones de pernoctadores circunstanciales.

Era una lástima esta pérdida gradual de un edificio que podía servir para algo útil.

ASPANIS lo pidió. El Ayuntamiento se lo concedió. Y, ahora, tras la aprobación del proyecto de obras de restauración o habilitación correspondiente, va a transformarse en ese Centro Ocupacional antedicho.

Los niños subnormales —y no queremos que se tome peyorativamente esta denominación— que ASPANIS atiende, ya sabemos que, desde antiguo, tienen necesidad de sede propia y centros adecuados.

La necesidad no ha ido pareja con la concesión; y, mal que bien, la asociación y sus niños llevaron adelante, en instalaciones arrendadas, sus tareas especiales.

Este centro va a propiciarlas. La vieja escuela, ligeramente transformada en función, aunque no en usuarios (que van a ser, también, niños), de nuevo abrirá sus puertas. Y el edificio que cumplió una tarea y amenazaba ruina, cumplirá otra y consolidará su presencia en la panorámica de la ciudad y en la estima de los palentinos.

Siguen desarrollándose en la Casa de Cultura las jornadas artísticas que, en torno a la Navidad, ha programado la Cofradía de «El Dulce Nombre de Jesús».

Un audivisual de Rubio López y el documental «El Bautizo del Niño» del Grupo «Palencia» de Fotografía y Cine, comprendieron la sesión inaugural, anoche celebrada. Se seguirá la de esta noche, con un recital poético de Alamo Salazar y actuación del Grupo de Danzas Palentinas y del Grupo de la Escuela de Dulzainas de la Diputación Provincial, para seguir mañana, con otro recital poético de Fernández Nieto y proyección de documentales del paisaje y el costumbrismo palentinos de Muñoz Gutiérrez, para dejar la pausa solemne de la Navidad, preparando la ceremonia culminante de esta Cofradía, el del acto de «El Bautizo del Niño», el día primero de año en San Miguel.

Hoy se abrió la Exposición sobre fotografías de la vivienda gitana y de la cestería que este sector de la población realiza, en la Casa de Cultura. Permanecerá abierta hasta el viernes, 19.

Son muchos los problemas que gravitan sobre la raza gitana. El de la vivienda es uno de los más fundamentales.

Las fotografías pueden acercarnos más al problema. Muchas veces, como Santo Tomás, hay que ver para creer.

Aquí está esta información gráfica, y, también sus entresijos. Asimismo está, en la artística cestería realizada, una parte de su más tradicional labor.

Si una y otra siguen sensibilizando los talantes de los «payos», para hacerse más solidarios con los de la piel bronceada, pues debemos celebrarlo.

Dietario

JUEVES, 18 DICIEMBRE 1980

SANTORAL. — La Expectación del Parto. — Nuestra Señora de la O (Virgen de la Esperanza).— Santos: Rufo, Zósimo, Teótimo, Basiliano, Cuarto, Moisetes, Quinto, Simplicio, Victurio, Víctor, Victoriano, Adyutor, mártires; Flamián, Floro, Deseado, Adela, confesores; Graciano, Ausencio, obispos; Modesto, patriarca.

(Misa: De Feria).

Sale el sol a las 8,32 horas y se pone a las 15,49 horas.—Sale la luna a las 15,40 horas y se pone a las 4,23 horas.—Luna llena, el 21.

REFRAN: Quien no se alegra cuando llueve, nada tiene.

Artículos de escritorio, en
I. G. DIARIO-DIA

EFEMERIDES

1399: Muere el catedrático, jurista y poeta palentino, don Francisco de la Pisa Pajares.

1535: Saqueo de Mahón (Menorca) por el pirata Barbarroja, quien logró entrar en el puerto enarbolando bandera cristiana.

1664: Nace en Cremona (Italia), Antonio Stradivarius, el mejor constructor de violines que ha existido en el mundo.

1719: Nace en Huesca el décimo Conde de Aranda (Pedro Pablo Abarca de Bolea) hombre de Estado durante el reinado de Carlos III.

1881: Nace en Madrid el poeta Emilio Carrere, quien gozó de popularidad.

1888: Guerra de Sudán: Victoria del general inglés Grenfell sobre el ejército de Osman Digna.

1895: Un incendio destruye el Teatro Nacional de Buenos Aires.

1898: Torea por primera vez en Madrid Manuel Mejías, «Bienvenida».

1904: Ingreso de Juan Valera en la Real Academia de Ciencias Morales y Políticas.

1913: Ingresa en la Real Academia Española el autor dramático Miguel Echegaray.

1923: Se firma en París el Estatuto de Tánger.

1928: Se inaugura en Londres el cine más grande de Europa, con una capacidad de 3.000 butacas.

1936: Muere en Madrid el ingeniero e inventor español Leonardo Torres Quevedo.

1973: Entra en circulación un nuevo billete de Banco de 500 pesetas, con la efigie del poeta catalán Jacinto Verdaguer.

1979: Se fugan de la cárcel de Zamora cinco grapos, cuatro de los cuales están considerados los máximos responsables de la organización.

1979: El Vaticano condena al teólogo suizo Hans Küng privándole de su cátedra en la Universidad de Tubinga.

SUCESOS LOCALES

ROBOS

En la madrugada del martes se produjo un robo en la cafetería Ibiza, en la Avda. José Antonio. Los ladrones forzaron la puerta principal y se apoderaron de bebidas y alimentos cuyo valor no ha sido precisado. Del hecho se formuló la correspondiente denuncia.

Sabino Tejedor García, denunció el robo de efectos del interior de su automóvil. Los cacos utilizaron una ganzúa o una llave falsa para abrir una de las puertas del turismo.

Benito Maldonado Sastre dio cuenta en Comisaría de Policía del hurto cometido en un coche de su propiedad. Se llevaron una escopeta de caza y una canana con cartuchos además de un cuchillo.

RECUPERACIONES

Luis Rodríguez Prada, recuperó la furgoneta Siata matrícula LE-5370-F de su propiedad que recientemente había sido sustraída.

También Cristina Casado Collado dio cuenta de la recuperación de un ciclomotor Derbi propiedad de José Antonio Aguado Miguel.

Finalmente, se recuperó otro ciclomotor Derbi Diablo Super que había sido sustraído por dos menores de edad que responden a las iniciales F.P.H. y J.J.H.L., quienes han pasado a disposición del Tribunal Tutelar de Menores.

DIARIO DE AVISOS

Farmacias de Guardia

Servicio nocturno: Todos los días, a partir de las once de la noche: D. Agricio Herrero (Mayor, 34).

Miércoles, 17: D. José-Fernando Adán (Avda. República Argentina, 11) y doña Natividad Rubio (Plaza San Pablo, 4).

Jueves, 18: D. Sabiniano Durántez (Burgos, 4) y doña María del Carmen Aller (Avda. Cardenal Cisneros, 29).

Viernes, 19: D. Rafael Becerril (Colón, 24) doña Eulalia Barbero (Plaza Cervantes, 1) y don José Fernando Aragón (Polígono Residencial).

CUPON PRO CIEGOS

En el sorteo celebrado el día 16 de diciembre ha resultado premiado con 6.250 pesetas, el número 255, y con 625 pesetas, todos los números terminados en 55.

Cartelera

CINE DONSANTIAGO

Hoy: 5-8-10,45 noche
Un gran Western:
Bandidos, ladrones. Todos ellos eran:
«FORAJIDOS DE LEYENDA»
Mayores 18

CINE REY DON SANCHO

Hoy: 5-8-10,45 noche:
La película más importante del cine español, con la actriz que triunfa en París:
Normal Duval, en:
«PRESTAME TU MUJER»
con Alfredo Landa
Mayores 16

TEATRO PRINCIPAL

Hoy: 5-8-10,45 noche
Gran estreno:
«LADY CHARLY EN TOKIO»
Mayores 18
Ultimo día

CINE ORTEGA

5-8 y 10,45. Mayores de 18 años. Clasificada "S"
«EL CONSENSO»
¡¡Brutalmente cómica!!

CINE AVENIDA

5-8 y 10,45. Mayores de 18 años
«EL HOMBRE DE LA MANO DE ACERO CONTRA EL DRAGON ROJO»
Un sin fin de luchas en las que las Artes Marciales llegan hasta su límite

PROYECCIONES

Continua desde las 4
Mayores de 18 años
«LA NUERA JOVEN»
y
«APAGON EN NUEVA YORK»

CALIFICACION MORAL:
"Forajidos de leyenda" (sin calificar); "Préstame a tu mujer" (3R); "Lady Charly en Tokio" (4); "El consenso" (3R); "La mano de acero contra el Dragón Rojo" (sin calificar); "La nueva joven" (sin calificar); "Apagón en Nueva York" (3R).

PROGRAMAS DE TVE

DIA 17

Primera cadena

18,35: BARRIO SESAMO
19,00: TOM Y JERRY
— «¡Qué sueño tengo!»
— «Gato Casanova».
19,28: EL LIBRO GORDO DE PETETE
19,15: CINE ESPAÑOL
«Chantaje a un torero», 1963.
Dirección: Rafael Gil.
Intérpretes: Manuel Benítez («El Cordobés»), Alberto de Mendoza, Manolo Morán, María Andersen, Elena Duque y Luis Dávila.
21,00: TELEDIARIO
— Segunda edición.
21,35: ANTOLOGIA
«Eso que aún no ha escuchado».
22,35: GRANDES RELATOS
«Una mujer». Episod. 5. Lina se encuentra con personas que la estimulan a cultivarse intelectual y políticamente. Antonio, por su parte, procede prácticamente al contrario, haciendo víctima a Lina de una miserable existencia. Un nuevo acontecimiento viene a complicar la difícil convivencia de Lina y Antonio: el ingeniero Fabbri decide dejar la dirección de la fábrica y Antonio es llamado a sustituirle.
23,30: ULTIMAS NOTICIAS

U. H. F.

19,47: REDACCION DE NOCHE
20,35: POLIDEPORTIVO
21,00: POP-GRAMA
«Tecnopop».
22,00: TRIBUNA INTERNACIONAL
22,50: IMAGENES
23,25: BUENAS NOCHES

DIA 18

Primera cadena

13,45: CARTA DE AJUSTE
Basilio.
«Vamos a amarnos», «Oh, amigo», «Esto es amor», «Hoy tendrán que perdonarme».
13,56: APERTURA Y PRESENTACION
13,57: AVANCE TELEDIARIO
14,00: PROGRAMA REGIONAL SIMULTANEO
14,30: GENTE HOY
15,00: TELEDIARIO
— Primera edición.
15,35: GACETA CULTURAL
15,50: MIRADOR DE LOS DEPORTES
16,20: DOCUMENTAL
El mundo en que vivimos: «La última máquina».
16,45: DESPEDIDA Y CIE[RRE]
18,15: CARTA DE AJUSTE
Inner Life.
18,30: APERTURA Y PRESENTACION
18,35: BARRIO SESAMO
19,05: EL GRAN CIRCO DE TVE.
19,28: EL LIBRO GORDO DE PETETE
20,05: DOCTOR EN CASA
«Si puedes ayudar a alguien no lo hagas».
20,30: EL CANTO DE UN DURO
«Cómo se enfrenta Europa a la crisis económica».
En este programa se h[ace] una aproximación a [las] economías alemana y francesa».
21,00: TELEDIARIO
— Segunda edición.
21,35: TEATRO BREVE
«La fuerza bruta».
Autor: Jacinto Bena[vente].
Intérpretes: Fred, Ja[...] Blanch; Bob, Ant[...] Iranzo; Nell, María [...]hoz; Diana, Yol[...] Farr; M. Richard, [...] Castejón; Sor Simp[...] Angela Capilla; M[...] Henry, Carlos Mai[...] Berta, Luisa Ferna[...] Gaona; Hugo, Ca[...] Marcet; Cayetano, [...]lentín Paredes.
22,35: GRANDES RELATOS
«Una mujer». Episod[...] En el breve tiempo [...] que Antonio deja Ro[...] Lina goza de una in[...]rada libertad, comp[...]bando también con sa[...]facción que el peque[...] Lucca revela, a med[...] que se desarrolla, [...] sensibilidad similar [...] suya. Siguiendo los [...] sejos de su amiga Ed[...] Lina trata de establ[...] un diálogo sincero [...] su marido sobre la p[...]bilidad de separarse.
23,30: ULTIMAS NOTICIAS
23,50: BUENAS NOCHES
23,53: Despedida y cierre.

U. H. F.

19,30: CARTA DE AJUSTE
Folklore: Galicia.
«Foliada da Ponte[...]», «Foliada do Lere[...]», [...] gallega», «O vivir [...] Vigo», «A miña Ros[...]».
19,45: APERTURA Y PRESENTACION
19,47: REDACCION DE NOCHE
20,35: POLIDEPORTIVO
21,00: ENCUENTRO CON LA[S] LETRAS
«El Centro Dramático Nacional».
22,00: TRIBUNA ECONOMI[CA]
22,50: HORIZONTES
«La meteorología».
23,25: BUENAS NOCHES
23,28: Despedida y cierre.

¡Audiencia pública!

IMPRUDENCIA

El día 13 de septiembre de 1980, el procesado F. P. A., conducía el camión P-1962-A, propiedad de Gerardo del Bosque, por la calle El Castillo, de la localidad de Ampudia, deteniéndose a la altura del núm. 14 de la misma para efectuar el reparto de gaseosas; una vez realizado esto, dio marcha atrás, por estar la calle en obras pero, al parecer, sin prestar la debida atención a la realización de la misma, por lo que atropelló al niño de dos años Mario Gallardo, el cual falleció a consecuencia de las lesiones sufridas.

La acusación particular, estuvo a cargo del letrado don Jerónimo Centeno González, y la representación del procurador don Mariano Díez; la defensa del procesado y del responsable civil subsidiario del letrado don Antonio Vázquez, y la representación del procurador don José Carlos Hidalgo.

El Ministerio Fiscal solicitó seis meses y un día de prisión menor, privación del permiso de [condu]cir por un año accesorias [...]tas y que indemnice con 1.[...] pesetas, a los herederos de[l] Mario Gallardo.

La acusación particular [soli]citó igual pena que el Mi[niste]rio Fiscal y que indemnice [con] 1.500.000 pesetas a los here[deros] del niño fallecido.

La defensa del procesado [y res]ponsable civil subsidiario, [pidió] la absolución de ambos y [la de]claración de las costas [...] de oficio.

Obras completas y s[ue]ltas y autores nacionales y extranjeros, en
I. G. DIARIO-DIA

M.C.D.2022

RETABLILLO

FIESTA Y CANCER

...rece que fiesta y cáncer ...dos conceptos, que se ...en. Realmente, así es. ...eso constituye un gesto de ...gencia saber cohonestar ...hasta donde sea posible, sin ...lidades, con sentido co... ¿Quién ha dicho que por... vida tiene lados amar... crueles hemos de tran... por ella sombriamente, ...el corazón apagado? Es ...amos a olvidar otros as... luminosos, que como ...de Dios la existencia ...ofrece? La respuesta está ...

...porta, pues, armonizar lo ...y lo malo; más aún, ...echar y potenciar lo pri... para luchar contra lo ...do, aminorándolo hasta ...humanamente nos sea ...ble.

...Tales criterios responde la ..., que el próximo viernes ...lebrará dentro de su sen... tradicional, organizada ...Asociación Palentina de ...contra el Cáncer. Una ...arraigada, que reúne en ...a sus humanitarios y ...méritos objetivos altruis-tas a no pocos ciudadanos, que encuentran en su convocatoria motivación suficiente para la alegría y para hacer el bien. Los alicientes, tanto espirituales, como materiales, son muchos: ¿Por qué no responder a su llamada?

UN GESTO

Reconocemos que la valoración es subjetiva, pero proclamamos que nada nos ha impresionado positivamente tanto durante el año, que está a punto de acabársenos, como esa noticia que nos habla de un matrimonio palentino, cuyo último hijo, cinco habían tenido antes, nació aquejado de una subnormalidad profunda. Sobre él han volcado toda su capacidad de tertuna y de sacrificio. Afortunadamente su gesto, más bien una forma de ser, no es excepción, pero a él vamos a referirnos en el comentario, ya que los niños subnormales, acogidos en los Centros de Educación Especial existentes en Palencia, van a rendir a ese matrimonio un homenaje de gratitud y de reconocimiento.

No tengamos miedo a las palabras, porque, ¿cuántas veces hemos oído decir ante el enfermo desahuciado y presa del dolor que lo mejor es morir, e incluso se acepta la muerte como una deseada liberación? Pues, bien, cuando en ese hogar de un honrado trabajador conciudadano nuestro nació el pobre niño se oyeron también los mismos comentarios. Más aún, la Medicina dictaminó su estado irreversible así como el final, que a corto plazo le esperaba, ya que los medios, además de costosísimos, difíciles y ajenos a las posibilidades de los progenitores, no harían más que aplazar por algún tiempo el fatal desenlace.

Ni razonamientos, ni consejos escucharon los padres. Tampoco se pararon a pensar en sus mínimas posibilidades. Se dieron, serena el alma, a una esperanzada lucha por la vida de su sexto hijo, sin importarles que en su mente jamás habría luz, que la suya sería una vida puramente vegetal.

Gestos así constituyen no sólo una luminosa lección, sino también una dura acusación contra quienes instalados en la comodidad, en el egoísmo, en la cobardía materialista, defienden el aborto.

Por eso queremos nosotros llamar la atención sobre el homenaje, que a ese humilde matrimonio le van a rendir los niños subnormales palentinos el próximo viernes en el Seminario.

LAS DIMISIONES

No quisiéramos dejar pasar de largo el significado de las dimisiones de los directivos de los Institutos Nacionales de Bachillerato, entre nosotros existentes. Las razones de su drástica decisión están claras: Volver la espalda al comportamiento del Ministerio de Educación en la huelga del profesorado, al tiempo que le acusan de inhibición.

En tono parecido se manifestaban recientemente los padres de los alumnos. Pero, claro, a ellos no les cabe el recurso de dimitir como padres. Entonces levantaron también su voz duramente acusadora contra el Ministerio, cuya capacidad para encontrar soluciones, cuando la huelga dura ya un mes, ha sido nula.

¡País este, en el que no dimiten los que, pudiendo, deberían hacerlo!...

...RVICIO TELEFONICO PARA TODOS
...S PUEBLOS PALENTINOS

...l sábado, firma del compromiso
TELEFONICA-CAJA DE
...AHORROS Y PRESTAMOS

...on asistencia del subsecretario del Ministerio de Transpor... y Comunicaciones, el próximo día 20 a las 11,30 de la mañana en la Diputación Provincial de Palencia, tendrá lugar el acto de la firma del préstamo de 75 millones que la Caja de Ahorros y Préstamos ha concedido a la Compañía Telefónica Nacional de España para la instalación del Teléfono Público de Servicio en ...32 localidades de la provincia.

De esta forma en el año 1982, todos los pueblos de la provincia de Palencia contarán con este importante servicio.

ESCENARIOS Y PANTALLAS

DONSANTIAGO

"FORAJIDOS DE LEYENDA". — Nacionalidad: Norteamericana. — Producción: ...m Zinneman. — Director: Walter Hill. — Intérpretes: Hermanos Carradine, Quaid, Keach y Guest. — Música: Ry Cooder — Fecha de estreno: 11-12-80.

...acabar la guerra civil de Estados Unidos, a mediados del siglo pasado, el Sur quedó sumido en la bancarrota y duramente ...ado tras la debacle. Los ...de esta zona necesita... una cierta readaptación que ...no aceptaron.

...ellos, que es a quienes se ...la película, figuran los ...hermanos Frank y Jesse James, ...Younger y los Miller que re...an tristemente famosos al ...r una banda de atracado... legendaria.

...1866 realizan su primer atraco bancario que simultanearían ...con los efectuados a tre... Uno de los componentes de ...banda asesinaría por la espalda al líder mientras que el hermano moriría de tuberculosis muchos años después.

...película que narra estos hechos históricos tiene como novedad que cada familia de actores, interpreta los personajes de los distintos grupos de hermanos de la banda. Tampoco se trata de un Western normal ya que aquí se presta mayor atención a la sensibilidad sureña tras la derrota con imágenes alegóricas de rebeldía o diálogos intencionados justificando las acciones en nombre de los perdedores.

Vestuario muy cuidado, encuadre adecuado de imágenes, excelente fotografía y abuso de primeros planos de los forajidos son otros detalles a tener en cuenta. Las escenas de volencia resultan crudas y se abusa de la cámara lenta a semejanza de las obras de Peckimpah. En cuanto al trabajo de los protagonistas resulta convincente sin que lleguen al alarde.

En la película se procura lavar la imagen de la agencia de detectives Pinkerton que arrojó una bomba sobre la casa de los James matando a un hermano de 15 años deficiente psíquico y que aquí, se insiste, fue un bote de humo. Consideraciones e insistencias de este tipo empañan escasamente la obra cuya aproximación a los hechos históricos que relata es muy grande, todo ello portes, como entidad inversora, visión de secuencias. — T.

La Familia GARCIA-ABRIL, de Valladolid y la Sociedad HIJOS DE GARCIA-ABRIL, S. R. C., propietaria de la marca de CAFES N.º 12, informan a la Opinión pública, que ante la referencia hecha a nuestra familia y a nuestra marca de cafés en un artículo de una revista de ámbito nacional (en vías de inmediata rectificación), tiene que salir al paso de ciertas informaciones TOTALMENTE ERRONEAS, por las que se nos vincula al Doctor García Abril, de Palencia, cuyos dos apellidos no tienen nada que ver con el único apellido GARCIA-ABRIL nuestro, y hacer saber que con el referido doctor no nos une ningún vínculo familiar ni particular ni comercial ni de ningún otro tipo.—R.

EL TIEMPO EN LA PROVINCIA DE PALENCIA

ES UNA ATENCION DE
Caja de Ahorros y Préstamos de Palencia

FRENTE DE CHUBASCOS

El Servicio Nacional de Meteorología, nos ha facilitado el siguiente parte relativo al estado del tiempo en la provincia de Palencia. Es un servicio en exclusiva a nuestro periódico y se recibió en la Redacción este mediodía del miércoles:

A lo largo de la pasada noche el tiempo ha continuado un poco revuelto debido a que los vientos del noroeste continúan arrastrando hacia la Península una serie de frentes que con su extremo inferior han dado lugar a una situación de cielo nuboso en nuestra provincia registrándose además precipitaciones débiles.

En cuanto a las temperaturas muy pocos cambios se produjeron, pues oscilaron alrededor de cero grados en la zona de la capital, mientras que en la provincia se llegó a alcanzar un grado bajo cero.

Para esta tarde y mañana vamos a continuar amenazados por un nuevo frente de carácter frío que mantendrá los cielos con abundante nubosidad. El viento será racheado y hay que señalar además el riesgo de algún chubasco al paso del mencionado frente.

DATOS DE LA CAPITAL

Parte meteorológico relativo a la capital que nos facilitó este mediodía el Observatorio Provincial:

Barómetro: A las 18 horas del martes, 709,0; a las 8 horas del miércoles, 709,6.

Temperaturas: Máxima del martes, 7,0 grados; mínima del miércoles, 0,2 grados bajo cero.

Dirección del viento: A las 18 horas del martes, norte; a las 8 horas del miércoles, calma.

CARRETERAS PALENTINAS

Situación de las carreteras palentinas, el mediodía de hoy, según parte de la Jefatura Provincial:

Tramos con cadenas:

C. C-615 de Palencia a Raño, ns. 100 al 105, entre Velilla del Río Carrión y límite con la provincia de León (Alto de Las Portillas).

C. C627 de Burgos a Potes: Kms. 112 al 123, entre Cervera de Pisuerga y límite con la provinca de Santander (Puerto de Piedrasluengas).

C. L. P-210 de Cervera de Pisuerga a Velilla del Río Carrión: Kms. 15 al 56, entre Santibáñez de Resoba y Velilla.

AYER, JORNADA EN PALENCIA

El Congreso del Instituto de Historia del Derecho Indiano

Ayer celebró su séptima sesión de trabajo en el Instituto "Jorge Manrique", de nuestra ciudad, el VI Congreso del Instituto Internacional de Historia del Derecho Indiano, que viene desarrollándose en Valladolid y que ha reunido a más de 70 especialistas españoles e hispanomericanos. Antes de comenzar la sesión tuvieron ocasión de admirar los congresistas la arquitectura visigótica de San Juan de Baños, así como la impresionante catedral de Palencia. El profesor Jesús Urrea, del Departamento de Arte de la Universidad de Valladolid, dio una breve explicación de las notas más sobresalientes de ambas obras de arte. El deán del Cabildo doctor don Jesús Sanmartín recibió a los viistantes y contestó a las numerosas preguntas que le formularon.

Ya en el Instituto y bajo la presidencia de la sesión del doctor don Antonio Dougnac, de Chile, se presentaron las siguients ponencias: "Carlos III y su política respecto a la Iglesia en México" por el doctor don Guillermo F. Margadant; "Aplicación del fuero militar en el Virreinato del Río de la Plata", por el doctor don Abelardo Levaggi; "Jurisdicción en Indias de los Capitanes Generales en causas militares", por la doctora doña María del Carmen Purroy"; "El libro segundo de oficio de Popayán (1573-1670)", por la doctora doña Dora León Borja, y "El ramo de sisa en la gobernación del Tucumán", por la doctora doña Luisa Biller Estrada.

Concluyó esta sesión palentina con una cena ofrecida en el castillo de Monzón por la Excelentísima Diputación de Palencia y bajo la presidencia de su titular a D. Emilio Polo Calderón.

DELEGACION P. DE CULTURA

EXCURSIONES DE LA TERCERA EDAD A MADRID

A modo de complemento de las actividades socio - culturales, que se están llevando a cabo en la provincia con la Tercera Edad, se han realizado varias excursiones a la capital de España. Hasta la fecha han sido tres, estando prevista una cuarta, que se iniciará este próximo jueves.

De dos días de duración cada excursión, participan en ellas personas de la Tercera Edad de los centros sociales de Herrera de Pisuerga, Saldaña y Palencia y de sus respectivas zonas de influencia.

En síntesis, los excursionistas visitan el Museo del Prado, el Museo de Cera y, según la jornada, asisten a una representación teatral o a la zarzuela. Pernoctan en Madrid y en la siguiente etapa se trasladan al Monasterio de El Escorial, visitan asimismo el Valle de los Caídos y regresan a sus puntos de origen.

Han sido, pues, unas actividades, que han gozado de la mejor aceptación entre las personas de la Tercera Edad que vienen asistiendo a los actos programados para ellas por la Delegación de Cultura.

M.C.D.2022

Recuerdos viejos

Anteproyectos para levantar el Palacio Provincial

Hace 75 años

18 DE DICIEMBRE DE 1905

Para el 28 de diciembre se citaba aquel día a los diputados; tendría por objeto la reunión estudiar los dos anteproyectos obra de D. Jerónimo Arroyo, para la construcción del Palacio Provincial. Se alzaría definitivamente en solar de la calle de Burgos-calle de la Tarasca (actualmente Joaquín Costa) y urgía hacerlo, porque se hablaba de desahuciar a la Diputación del local, que en pésimas condiciones entonces ocupaba. Los informadores habían estado viendo los anteproyectos, que les había gustado mucho, llamándoles la atención las airosas torres, que remataban las esquinas. Los anteproyectos estarían expuestos para conocimiento de los diputados hasta la fecha de la pretendida convocatoria.

Se recibían noticias de que las prospecciones de aguas subterráneas estaban dando muy buenos resultados; aquel día se daba cuenta de que en Paredes de Nava, en un lugar conocido como «Huerto de Pinacho», habían encontrado el líquido elemento a 19 metros de profundidad y que arrojaba un caudal de 250 litros por minuto

En otro orden de cosas, hubo animadas fiestas prenavideñas. Reuniones sociales, —«de confianza», según la información— en «La Perla», «El Paraíso», «Círculo Palentino», «Casino de Palencia» y «La Lira», y emocionantes partidos de pelota en el frontón, llamado «Fiesta Alegre».

Hace 50 años

18 DE DICIEMBRE DE 1930

Se daba cuenta de las fiestas, celebradas unas jornadas antes en Cevico de la Torre para la inauguración de las obras llevadas a cabo en la ermita de Santa Ana. Por la mañana había sido trasladada la imagen desde la ermita al pueblo; los más viejos del lugar decían que aquello no sucedía desde más de 40 años. Hubo una misa solemne, oficiada por el preste D. Jesús San Martín y cantada por las señoritas Asun Zurita, Fili Castañeda, Carmen Coloma, Tina López y Domi Sánchez, predicando el Dr. Arenillas. Asistió el pueblo en masa, presidido por el Ayuntamiento. Por la tarde devolvieron procesionalmente la imagen de Santa Ana a la ermita y al anochecer hubo comedias, a cargo de aficionados de la localidad. Pusieron en escena el estremecedor drama de Zorrilla, «Traidor, inconfeso y mártir», interpretado en sus principales papeles por Jenara Martínez Maximiano C. Caballo, Gonzalo Marcos y Balbino García. Fue todo un éxito económico y artístico, recaudando fondos para las obras de la ermita; además de buena entrada, el dueño del teatro se lo cedió gratis y también el que suministraba el fluido eléctrico al pueblo lo hizo desinteresadamente.

Sofocadas las intentonas revolucionarias de Jaca y de Cuatro Vientos, era incesante el desfile de personas, que pasaban por el Gobierno Civil para expresar su adhesión a la Monarquía y su repulsa a las ideas republicanas de los sediciosos. Se recibían noticias de que otro tanto estaba ocurriendo con carácter general en las demas capitales.

Hace 25 años

18 DE DICIEMBRE DE 1955

Como uno de los actos finales de su estancia en Palencia, el gobernador civil Jesús López Cancio, que acababa de ser nombrado delegado nacional del Frente de Juventudes, presidió en la Delegación de Sindicatos el acto de la entrega de las 456 viviendas construidas por la Obra Sindical del Hogar y que configuraban el barrio «Francisco Franco», al que popularmente ya se le denominaba «Barrio de Corea». Al dar cuenta se informaba también que las nuevas viviendas comenzarían a ser ocupadas por bloques a partir de la semana siguiente

Y noticias de inundaciones. Por la capital el Carrión bajaba fuerte, saltando a las huertas. Peor aspecto presentaba el Pisuerga, a su paso por Torquemada, donde la riada se había convertido en inundación. Villamediana y Valdeolmillos estarían algunos días sin luz, porque las aguas habían cubierto las turbinas de la energía eléctrica. Arriba los pantanos se encontraban rebosantes.

Celebra sesión la Comisión Permanente Municipal

APROBACION DEL PROYECTO DE RESTAURACION DE LA ANTIGUA ESCUELA DEL POMBO, PARA CENTRO OCUPACIONAL DE "ASPANIS"

El martes, a las 8,30 de la noche, celebró sesión la Comisión Permanente del Ayuntamiento.

Presidió el alcalde don Francisco Jambrina Sastre, asistiendo los tenientes de alcalde: señores Andrés Ibáñez, García Córdoba, señora Martínez Cuadrado, señores Valcuende González, Ruiz Cortés, San Martín Mena, señora Oliva Fernández y señor Mellado Santamaría, así como la secretaria accidental señora Rodríguez González, e interventor señor Hernández González.

OBRAS. — Se concedieron las siguientes licencias de obras: don Luis Peláez Maté, adecuación de local para juguetería; a ASPANIS, aprobación de proyecto de rehabilitación y restauración de las escuelas del Pombo, para dedicación a actividades propias de ASPANIS, como centro ocupacional.

EXPEDIENTE DE RUINA. — Se vio recurso de reposición interpuesto por don Andrés Alonso Horcajada y don Julio Martín Revilla, contra acuerdo de la Comisión Municipal Permanente de 8 de julio de 1980, que declaraba en estado de ruina el edificio sito en el número 30 de la calle Mayor, acordándose desestimarlo por no proceder.

ACTIVIDADES MOLESTAS. — Se informaron favorablemente los siguientes expedientes:

De doña Paula García Pérez, para instalación de una lechería, en Eras del Bosque; de don José María García Alonso, en representación de la Comunidad de Propietarios del número 11 de la calle Juan de Balmaseda, para instalación de gasóleo "C" para calefacción y agua caliente, que se aprueba, por mayoría de votos; don José María Fran Alonso, para instalación de aire acondicionado, en la Plaza de Alonso Calderón (Bigar - Centro); don Miguel Angel Tejedor Sánchez, para depósito de gasóleo "C", en colegio de EGB "San Telmo"; don Miguel Angel López Pozo, para instalación de carnicería, en el núm. 6 de la Avenida de Ortilla; y don Andrés García Díaz, para instalación de tienda de alimentación, en la parcela A del Polígono Residencial "Pan y Guindas".

PERSONAL. — Se aprobó la concesión de dos anticipos a personal municipal.

SUBVENCION. — Se concedió la subvención de 25.000 pesetas a la Asociación Provincial de Amas de Casa "Nubis", para actividades socio - culturales, teniendo en cuenta las actividades y la laboración prestada en diferentes ocasiones a actos municipales.

FACTURAS. — Fue aprobada la relación de facturas número 29-1980, por importe de 3[illegible] pesetas.

BENEFICENCIA. — Se incluyó en el Padrón de Beneficencia Municipal a una peticionaria con derecho a ello.

CEMENTERIO. — Se concedieron propiedades de sepulturas a familia Román del Amo, Rey Gutiérrez, don Miguel Mateo Fernández, familia Escribano [illegible] y doña Julia Tejido Fernández.

VARIOS. — Fuera del orden del día, y con carácter de urgencia, se trataron los siguientes asuntos:

OBRAS. — Se concedió licencia de obras a don Julio Robustillo García, para adaptación de local comercial para carnicería.

ALINEACIONES. — Se fijaron alineaciones de solares interesadas por los siguientes propietarios: Caja de Ahorros y Préstamos para solar sito en la zona de Carrechiquilla; don Enrique Ramírez Fuertas, para el número 9 de la calle del Comandante Ramírez; y don Luis González Mesones, para el número 3 de la calle del Marqués de Albaida.

CORRESPONDENCIA. — Se conoció escrito de la Asociación Palentina de Donantes de Sangre, por el que se agradece la subvención concedida en su día por el Ayuntamiento, y acompaña el estado de cuentas.

Tras un amplio cambio de impresiones sobre diferentes asuntos municipales, sin más asuntos de qué tratar, se levantó la sesión, a las diez de la noche.

ANOCHE SE INAUGURO EL PROGRAMA NAVIDEÑO, EN LA CASA DE CULTURA

AUDIOVISUAL SOBRE LA NAVIDAD, DE ANTONIO RUBIO, Y DOCUMENTAL DEL "BAUTIZO DEL NIÑO", DEL GRUPO "PALENCIA" DE FOTOGRAFIA Y CINE

Nuestros compañeros de «La Voz de Palencia», David Hierro y Antonio Rubio, y el público en el acto inaugural del programa navideño.— (Foto LUIS).

Anoche, a las ocho, tuvo lugar en la Casa de Cultura, la iniciación del Programa Navideño organizado por la Cofradía del Dulce Nombre de Jesús, que con diversas sesiones, se desarrollarán en estas fechas, para cerrarse con la celebración solemne, el día 1 de enero, de la ceremonia de "El Bautizo del Niño", en San Miguel.

Esta jornada inaugural del programa confeccionado, estuvo dividida en dos partes. Fue presentada por el locutor de La Voz de Palencia, David Hierro, con atinadas explicaciones sobre los aspectos artísticos y costumbristas recogidos en cada una de ellas, así como los autores de los audiovisuales y documental correspondientes.

En la primera parte, Antonio Rubio López, dio a conocer su audivisual, con una duración de 29 minutos, sobre el tema: "Reflejos de la Navidad en la Literatura y en la Música". Fue una interesante exposición de la dramaturgia y literatura españolas, desde los inicios. Siglo de Oro y nuestros días, que han cantado el tema de la Navidad, con estudio, asimismo, del villancico y muestras de sus populares manifestaciones.

Se ilustró la exposición con 130 diapositivas, reproduciendo obras maestras sobre el tema, de distintos autores y países, así como reproducciones de tarjetas postales, de evidente contenido artístico.

También, variadas grabaciones musicales, añadieron su ameno contenido a la charla.

En la segunda parte, se estrenó el documental filmado "El Bautizo del Niño", realizado, bajo guión literario de Pedro Pablo Abad Hernán, por el Grupo "Palencia" de Fotografía y Cine, por encargo de la Cofradía del "Dulce Nombre de Jesús", con montaje musical y sonorización a cargo de Antonio Rubio.

La palabra y la imagen meten al espectador en los encantos de esta ceremonia devoto - costumbrista palentina, con recorrido por el antiguo Palacio del Niño (ya derruido), contemplación de documentos, imagen titular y ambiente cofradial, para destacar, seguidamente, la ceremonia religiosa y procesión de "El Bautizo del Niño", del día primero de año, en San Miguel, con el recorrido y baile pintoresco, así como el final jubiloso ante el balcón de la Madrina y la subsiguiente "pedrea" de monedas y caramelos.

Una visualización en color, muy entrañable y espectacular, que, como el anterior audivisual, fue seguida con el mayor interés por el numeroso público que casi llenaba la sala.

Para esta noche, se anuncia la intervención de Antonio Alamo Salazar, director de DIARIO-DIA, que ofrecerá una chala-recital sobre el tema de la Navidad, con poemas propios, siendo presentado por José Luis Merino González, corresponsal de Prensa.

Será seguido de un recital de bailes castellanos, por el Grupo de Danzas Populares Palentinas, y otro de tonadas castellanas, por el Grupo de la Escuela de Dulzainas de la Diputación Provincial.

Mañana jueves, se celebrará la tercera sesión, a la misma hora de 8 de la noche, y en la propia Casa de Cultura. Actuará el poeta palentino José María Fernández Nieto, con un recitar poético de obra propia.

A continuación, en una segunda parte, intervendrá el presidente del Grupo "Palencia" de Fotografía y Cine, Luis Muñoz Gutiérrez, con proyección de documentales de los que es autor, sobre los temas: "Triángulo de Arte y Paisaje" y "Pan y Quesillo", que recoge temas monumentales, paisajísticos y costumbristas palentinos.

Presentará el acto Pedro López Cancelo.

ATENCION

COMPRADORES DE LOTERIA EN MUÑECA

Se ruega a todos los que juegan LOTERIA de PAULINO LUIS, de Muñeca de la Peña, pasen a cambiar sus recibos antes del Sorteo por error del número, ya que el núm. 53.636 ES NULO. El verdadero es el núm. 53.696

M.C.D.2022

NOTAS Y COMUNICADOS

SINDICATO PROFESORADO ESTATAL — S. P. E.

"El secretario provincial del Sindicato de Profesorado Estatal, SPE, de FESPE de EGB, comunica a todo el magisterio palentino, lo siguiente:

1.—Que tal como le manifestamos al director general, las sanciones de un día de haber, con motivo de la huelga, responde a normas vigentes, pero que dichas sanciones deben efectuarse una vez realizados los trámites legales y con el correspondiente expediente administrativo.

2.—Que nadie debe firmar ningún acuse de recibo a nada que no sea una carta dirigida expresamente por correo al interesado.

3.—Que todos los afectados deben recurrir contra la sanción mediante el oportuno modelo de posible recurso que facilitaremos a quienes lo soliciten".

Palencia, 17 diciembre 1980.

CC.OO. — ASAMBLEA DE LA CONSTRUCCION

"El Sindicato Provincial de Comisiones Obreras de la Construcción, de Palencia, convoca a todos sus afiliados y simpatizantes de Construcción, y de Derivados del Cemento, a una asamblea que tendrá lugar el próximo viernes 19, a las 7,30 de la tarde, en los locales de la AISS, para tratar las siguientes cuestiones:

1. Planteamiento del contencioso-administrativo del convenio anterior; 2. Valoración de las elecciones sindicales en el sector; 3. Discusión del anteproyecto del próximo convenio de construcción.

Por la importancia de los temas a tratar, rogamos la máxima puntualidad y asistencia".

D. N. I.: 12.714.143

JOC. — JUVENTUD OBRERA CRISTIANA

"Desde el Club Cultural de la Juventud Trabajadora, organizado por la comisión de empresas de la JOC y donde están participando cuantos jóvenes trabajadores quieren, comunicamos:

Se ha empezado esta semana el segundo campeonato de juegos de mesa; en el cual se empezó a jugar el lunes, con las modalidades de tute y mus. El martes, las de damas y parchís.

Hoy miércoles, 17, tendrá lugar una proyección de filminas sobre el paro, a la que quedan invitados cuantos jóvenes quieran.

Dicho acto tendrá lugar a las ocho de la tarde, en nuestros locales de calle General Mola, 39.

Después de dicho acto se informará del funcionamiento de los juegos de mesa y las modalidades, con la respectiva hora y parejas que jugarán el próximo jueves, día 18".

UGT. — FEDERACION DE LA CONSTRUCCION

"La Federación de Construcción de la UGT, convoca a todos sus afiliados a una reunión que tendrá lugar el próximo 18 del presente mes, a las 7,30 horas, en los locales de UGT, calle Mayor, 140, primero, izquierda.

En la citada reunión se tratarán asuntos relacionados con el Convenio de Construcción.

Se ruega la máxima asistencia".

LETRAS DE LUTO

—Confortada con los Santos Sacramentos, ha entregado su alma a Dios, en Quintanadiez de la Vega, doña Eufrasia Calvo Martnine, a los 89 años de edad.

La finada, destacó por sus virtudes personales, amor a la familia, hogareña disposición y cristianos sentimientos, que la granjearon el general respeto y aprecio.

Expresamos nuestro pésame a su hijo político, don Esteban Pozo; hermana política, nietas, nietos políticos, bisnietos, sobrinos y demás familia.

—Se cumple el cuarto aniversario de la muerte de don Esteban Menguiano Pereira, ocurrida en Cervera de Pisuerga, el día 17 de diciembre de 1976.

El recuerdo del finado perdura en la memoria de los que le conocieron y supieron de su laboriosidad, trato afable y hombría de bien, que tantos afectos le hicieron merecer en vida.

En esta triste fecha renovemos nuestra condolencia a su apenada esposa doña Florencia Méndez; madre doña María Pereira; hermano José; hermanos políticos, sobrinos y demás parientes.

GOBIERNO MILITAR DE PALENCIA

JURA DE BANDERA, EL 30 DE DICIEMBRE

El próximo día 30 de diciembre, martes, a las once horas y en la explanada de la Plaza de Armas del CIR, número 12 "El Ferral del Bernesga (León)", tendrá lugar el acto de la Jura de Bandera de los reclutas pertenecientes al octavo llamamiento del reemplazo de 1979, voluntarios y agregados al mismo.

Lo que se publica para general conocimiento.

Palencia, 16 diciembre 1980.

El Coronel Gobernador Militar D. O. de S. E. El Teniente Secretario acctal.

CONFEDERACION PALENTINA DE ORGANIZACIONES EMPRESARIALES

JUNTA GENERAL

El próximo 18 del actual, a las siete de la tarde en primera convocatoria y media hora después en segunda, se celebrará en el salón de actos de la Cámara de Comercio (Avenida República Argentina, 2, bajo), junta general de representantes de asociaciones de miembro, cuyas citaciones fueron enviadas oportunamente.

Palencia, 17 diciembre 1980.

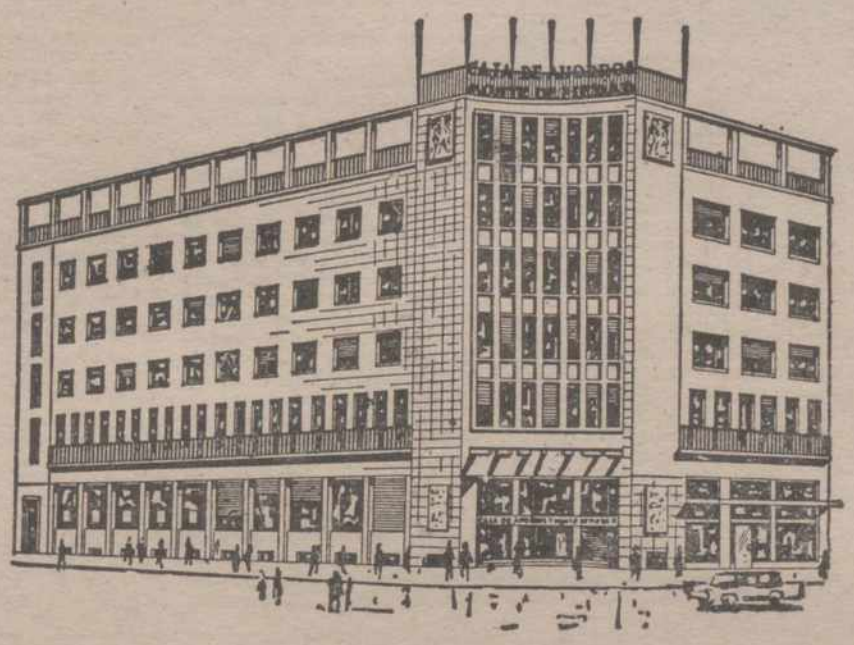

CAJA DE AHORROS

MONTE DE PIEDAD DE PALENCIA

SORTEO EXTRAORDINARIO de Navidad

Primer Premio UN MILLON DE PESETAS (1.000.000)
Segundo " DOSCIENTAS CINCUENTA MIL PTS. (250.000)
Tercero " CIEN MIL PESETAS (100.000)
Cuarto " CINCUENTA MIL PESETAS (50.000)
Quinto " VEINTICINCO MIL PESETAS (25.000)

Y OTROS MUCHOS MAS POR IMPORTE SUPERIOR A LOS DOS MILLONES DE PESETAS

CUARTO SORTEO DEL AÑO. REPARTIDOS MAS DE 7 MILLONES DE PTAS. EN PREMIOS

El próximo día 18, ULTIMO PARA RETIRAR BOLETOS

M.C.D.2022

CRONICA DE DUEÑAS

CONCURSO CON MOTIVO DE LA NAVIDAD

CABALGATA DE REYES

Como todos los años, la Biblioteca Pública Municipal, ha organizado y convocado una serie de concursos, con motivo de las fiestas navideñas, bajo el patrocinio del Ayuntamiento y de varios establecimientos que han querido colaborar, para que todo resulte más brillante.

El primer concurso es de narraciones, en las siguientes categorías:

A) Para menores de 14 años.

B) De 15 en adelante, los trabajos versarán sobre cuentos o redacciones navideñas. Los premios para la categoría A), primero, libreta de ahorros; segundo, lote de libros. Categoría B), primero, 4.000 pesetas; segundo, lote de libros.

El segundo concurso es de tarjetas navideñas, dentro de las mismas edades que el anterior, con tema navideño.

Premios: Categoría A), librato de ahorros. Tres accésits. Lotes de libros. Categoría B), 3.000 pesetas. Tres accésits. Lotes de libros.

Finalmente, se ha organizado también, un gran concurso de nacimientos, misterios y adornos hogareños, para fomentar la vieja tradición de los "belenes", otorgándose dos premios, el primero de 5.000 pesetas y placa conmemorativa, y un segundo de 2.000 pesetas y placa.

Todos los trabajos deberán presentarse en la Biblioteca, antes del 22 de diciembre. Los premios se entregarán en una fiesta navideña, organizada por las Asociaciones de Padres del Colegio de Santa Teresa y del Grupo Escolar Reyes Católicos.

Es de esperar y así lo deseamos que haya concurrencia de trabajos para estos diversos e interesantes concursos navideños, que contribuirán a que se aumente y difunda la cultura.

CABALGATA DE REYES

También y para regocijo de los niños, por la Asociación de Padres de Alumnos de los colegios nacionales Santa Teresa de Jesús y "Reyes Católicos", han programado realizar, conjuntamente, con motivo de la Navidad, un festival de Villancicos, que tendrá lugar en el Cine Gil, el 5 de enero, a las cuatro de la tarde.

Seguidamente, habrá una gran Cabalgata de Reyes, los cuales harán la ofrenda en un belén viviente, en un gran marco y sobre todo adecuado, en el patio de armas del palacio de los Condes de Buendía.

La mencionada cabalgata hará un recorrido por las principales calles de la ciudad. Los Reyes Magos, entregarán a los niños juguetes y golosinas.

La comisión organizadora, solicita y agradecerá cualquier colaboración y ayuda, para que ningún niño de Dueñas quede sin su regalo, que tanta ilusión y emoción, les puede producir.

Julio Echezarra MELGOSA

BAR Y RESTAURANTE

MOLINA

Su menú económico de mañana jueves:
CREMA REINA
ESCALOPE CON GUARNICION
MELOCOTON O PIÑA
PAN Y VINO

Disponemos también de una amplia y selecta carta.
¡Venga al **RESTAURANTE MOLINA** y compruebe la calidad de nuestra cocina!
RESTAURANTE MOLINA (Frente Jardinillos Estación)

FUENTES CARRIONAS

SU ELECTRIFICACION YA ES UNA REALIDAD

Siempre que se habla de Fuentes Carrionas, fuera o dentro de nuestra región, pues no hay que olvidarse que ya empieza a ser conocida y admirada, nos viene al recuerdo algo como: belleza, paisaje, nieve, historia, tradición, vacaciones... en una palabra «Turismo».

Y de vital importancia ha sido para el mismo la aprobación, el pasado día 9, por el Congreso de los Diputados de la ley que regula el canon de producción de energía eléctrica y que viene a significar una gran compensación para las provincias productoras, entre las que se encuentran gran parte de las de nuestra región, frente a aquellas fuertemente consumidoras. Hecho éste que se ha forjado en la Conserjería de Industria y Energía, por iniciativa directa del consejero don Jesús Hervella García y que hoy es ya una realidad para bien de nuestra región y en particular de los ciudadanos de Fuentes Carrionas que en breve verán sus aspiraciones de muchos años atrás.

Conviene recordar un poco la situación, realmente extremosa, en que se encontraban estos quince pueblos que forman la ruta turística de los pantanos y del paisaje enlazados por la carretera local de Cervera del Pisuerga y Velilla del Río Carrión. Salvo Camporredondo que se suministraba de su central de Explosivos mediante contrato de compromiso en la creación del pantano de su nombre y Ventanilla directamente con Cervera, el resto de los pueblos como Otero dependía de un pequeño salto de agua traído de gran distancia: Resoña, San Martín de los Herreros y Rabanal de las Llantas de alguna lágrima escapada, mientras que los Cardaños, Alba, Vidrieros, La Lastra y Santibáñez de dos centrales (o algo así), sumisas al volumen de las aguas del Carrión y sitas en Triollo. Se da el caso curioso de que los vecinos de estos pueblos tenían que ir varias veces en el año para recaudar bien el agua, ya que algunos días la luz duraba un par de horas y otros apenas llegaba. Posteriormente se les dotó aparte de ellos de un motor de gasoil, renqueante la mayor parte del tiempo. Otros pueblos como Valsubio y Valcovero, escapados ya del tiempo y un poco del lugar, siempre estuvieron en tinieblas. Hoy Valsurvio ya no existe como tal y Valcovero, aunque deshabitado, es lugar de gran interés turístico durante el verano donde se realizan varios campamentos.

En esta primera acometida, donde se ha imprimido una gran celeridad, se dotarán los pueblos de Otero, Camporredondo, Cardaño de Abajo y Alba, teniendo previsto suministrar a su vez a Cardaño de Arriba con miras a un futuro inmediato turístico de la nieve. De indudable importancia en este hecho para Fuentes Carrionas.

Saturnino Merino Rabanal

DESDE HERRERA DE PISUERGA

AMBIENTE NAVIDEÑO

Actuación de la Coral Mixta de Guardo

En Herrera de Pisuerga, siempre fiel a sus tradiciones ancestrales, a muy pocas fechas de la Nochebuena, se vive y respira ya el ambiente navideño en la parroquia, en sus comercios, en las calles y en la esperanza de que la Lotería de Navidad nos favorezca con algún premio.

Y la Navidad aquí se celebra en su aspecto religioso y en el recreativo.

LA NAVIDAD EN SU ASPECTO Y SIGNIFICADO RELIGIOSO. — Durante las Navidades, según se nos ha informado, las misas y demás actos litúrgicos no sufrirán variación en sus horarios habituales. Pero se celebrarán como extraordinarias —a las doce de la noche del día 24, Nochebuena— la tradicional misa vulgarmente llamada «del Gallo», y en la noche del 31 del actual al 1 de enero de 1981, la Sección de Adoración Nocturna celebrará la vigilia-ejercicio de fin de año. Y, por último, el día de la Epifanía —6 de enero—, la festividad de la ilusión, la gran fiesta de pequeños y de mayores, es costumbre que la misa de doce sea presidida por las autoridades locales asistiendo a la misma, ataviados, los Reyes y sus respectivos pajes.

EN SU ASPECTO RECREATIVO. — El día de Nochebuena, los bares y establecimientos de esparcimiento y diversión cierran a una hora prudencial por la noche y todos se retiran a sus respectivos domicilios, para celebrar noche tan emotiva en familia junto al Nacimiento instalado en sus domicilios, cantando villancicos y en torno a la mesa de Navidad.

Los menús suelen ser suculentos y variados: pavo, cordero asado, besugo, bacalao y, también, caracoles. No faltan, tampoco, los mariscos y sobre todo los licores, las golosinas y dulces propios de la Navidad y el champán.

A las doce, las calles recobran su animación pues son muchos las familias que acuden a la Misa del «gallo».

También son frecuentes los veladeros, que son reunión de familias que se concentran en un domicilio y pasan la noche entre juegos, dulces, cafés, licores, etc.

La Nochevieja se celebran de muy diferente manera: Son muchas las familias que cenan fuera de casa, despidiendo al año viejo y recibiendo al nuevo en bares, establecimiento de esparcimiento y diversión entre estampidos de botellas de champán y las doce uvas, cuando suenan las doce campanadas del reloj de la Puerta del Sol, de Madrid. También en esta noche muchas familias se reúnen en los tradicionales veladeros

Y, por último, la víspera de Reyes, suele celebrarse la tradicional cabalgata por las principales calles de la ciudad y el reparto de juguetes por la noche a los domicilios, cuyos niños lo han solicitado.

El comercio, por otra parte, hace ya algunas fechas que viene poniendo su nota delicada en los escaparates, cuyos dueños rivalizan en competencia laudable en la más artística y atractiva exhibición de toda clase de artículos propios de estas fiestas. Sin embargo, esta plausible emulación no corre pareja con los precios, que han experimentado un alza considerable y, por consiguiente, no están al alcance de todos los bolsillos.

Que el mensaje de Navidad sea para todos los pueblos una realidad, a fin de que todos podamos disfrutar de unas Navidades llenas de paz y de bien, de alegría y de felicidad y que todas estas grandes realidades nos acompañen al fin del presente año y del año próximo.

ACTUACION EL PASADO VIERNES, DIA 12 DE DICIEMBRE, DE LA CORAL MIXTA DE GUARDO. —Continuando el desarrollo de las actividades socio culturales programadas por la Delegación Provincial de Cultura y realizadas en Herrera y en su Zona a través del Centro Social, que aquí radica, el pasado 12 de los corrientes, a las ocho de la noche, actuó la Coral Mixta de Guardo.

Se trata de una agrupación musical integrada por 45 personas y dirigida por D. Antonio Allende. Ha actuado con éxito en las más importantes localidades de nuestra provincia y junto con la Coral Vaccea palentina y la Coral de Carrión de los Condes, lo hizo en Palencia, dirigida por Odón Alonso y acompañada por la Orquesta Sinfónica de RTVE., interpretando la Novena Sinfonía de Beethoven. Su repertorio es amplio en la gama folklórica y polifonía religiosa.

Su actuación en ésta comprendió dos partes: En la primera interpretó: 1.º «El baile», canción asturiana, a cuatro voces mixtas; 2.º «Desde su casa», canción montañesa, de I. Altuna, a 6 voces mixtas; 3.º «Los molinos», minuete de L. Van Beethoven, a 5 voces mixtas; 4.º «Ya suenan las esquilas», de Salamanca, a 4 voces mixtas, y 5.º «No te olvido, majo», canción popular palentina del maestro Moro, a 4 voces mixtas.

En la segunda parte interpretó: 1.º «El abanico» (habanera de J. Trayter, a 5 voces mixtas; 2.º «Campanas de atardecer», de Jaroff, sola de tiple y 5 voces mixtas; 3.º «D. Gil de Alcalá», habanera de M. Penella, 5 voces mixtas; 4.º «Lo mozuela», canción popular de la montaña palentina, por Antonio Guzmán Ricis, a 6 voces mixtas, y 5.º «Castellana», de Julio Guerrero, a 6 voces mixtas.

La actuación de la Coral de Guardo en esta ciudad ha constituido un nuevo y resonante éxito para la misma. El público entendido, salió encantado; aplaudió uno de los números ejecutados y al final, dedicó una cerrada ovación al director y a todos los componentes.

Nuestra más sincera y cordial felicitación a su director, D. Antonio Allende; a sus componentes y a la localidad de Guardo por contar con una masa coral que tanto le honra y enaltece, al que sirve de orgullo a nuestra provincia.

Dada la importancia de la música para el desarrollo cultural de los pueblos, el ejemplo de Guardo y de otras localidades palentinas deberían ser imitado en principales de la provincia.

Gracias, pues, a la Coral Mixta de Guardo por su brillante actuación en nuestra ciudad y le deseamos que 1981 le depare tantos éxitos como anhela y se merece.

Y, para terminar y cumplir con lo que se me ha encargado, las actividades socio culturales que durante el mes de diciembre se celebran aquí son:

DIA 18: Película «Ana y los lobos». DIA 19: Actuación del Grupo Madrigal». DIA 20: Película «Aeropuerto». DIA 22: Audición musical y fallo del Concurso de Belenes, y DIA 23: fallo del concurso de cocina.

A partir del día 8 del próximo enero, se reanudarán las actividades socioculturales. — M. C.

DISCO CABARET

Dan's

Visítenos y podrá comprobar el magnífico ambiente seleccionado de esta sala. No se encuentre solo durante estas fiestas. Comparta una copa en agradable compañía.

Plaza Muñoz Bernal, 1.(Entrada P.º Otero)
PALENCIA

VENTA DE BAÑOS

ACTUALIDAD LOCAL

Dos nuevas noticias están dando que hablar en esta actualidad de nuestro pueblo. Una de ellas, deportiva, y otro, dedicado a nuestros mayores.

DEPORTIVA. — El Ayuntamiento de Venta de Baños patrocina el primer trofeo Navidad de campo a través.

Se celebrará en el Polideportivo, el próximo domingo 21, de este mes de diciembre, a las once de la mañana

En él podrán competir personas de los dos sexos.

Las categorías serán: Infantil, cadete, juvenil, junior y senior.

El recorrido será: salida del Polideportivo hacia el matadero, bordeando la acequia, el viejo campo de fútbol y vuelta al Polideportivo.

Se intenta que este primer trofeo Navidad sea lo más interprovincial posible y para ello se ha invitado a las provincias de Valladolid, Burgos, Salamanca, Logroño, Segovia y naturalmente, Palencia.

Esperamos que esta nueva competición sea un gran éxito.

HOMENAJE A LOS MAYORES. — La Cruz Roja de la Juventud, organiza su tercer homenaje a nuestros mayores. Decir, que este festejo con que intenta honrar a nuestros mayores, la Cruz Roja de la Juventud lo lleva organizando ya tres años.

Tendrá lugar el día 20, sábado, a la cinco de la tarde, en el Ayuntamiento y el acto tiene una programación muy interesante.

En primer lugar, habrá una presentación seguida de una charla a cargo de los componentes de la Cruz Roja de la Juventud; después, actuará el antiguo grupo Tierra de Campos como también el Coro Santa Rosa.

Y a continuación se dará una merienda a los asistentes de la Tercera Edad, finalizando con alguna actuación de los grupos seleccionados.

Es de resaltar el espíritu de colaboración de las empresas, establecimientos y Ayuntamientos que no se han negado a aportar su ayuda para que este acto resulte lo más grato posible.

Ya era hora que nuestras instituciones se acordaran de los ancianos nos han abierto el camino de la vida y el esfuerzo para que nuestro pueblo sea mejor.

También será un gran éxito, les informaremos.

El Corresponsal

M.C.D.2022

NOVELISTA URUGUAYO, DE 71 AÑOS

JUAN CARLOS ONETTI, PREMIO "MIGUEL DE CERVANTES"

ACTUALMENTE VIVE EN MADRID

Madrid, 17 (Efe). — El escritor uruguayo Juan Carlos Onetti ha sido distinguido con el premio "Miguel de Cervantes", máximo galardón de las letras hispánicas instituido por el Ministerio español de Cultura.

El premio está dotado con diez millones de pesetas.

En ediciones anteriores fueron distinguidos con el premio Jorge Guillén, Dámaso Alonso, y el pasado año lo compartieron Jorge Luis Borges y Gerardo Diego.

DECLARACIONES DE ONETTI

Madrid, 17 (Efe). — El escritor uruguayo Juan Carlos Onetti, galardonado con el premio "Miguel de Cervantes", manifestó a la agencia «Efe» su emoción por recibir un premio tan importante y tan lejos de su país.

"El premio, añadió, me ha causado mucha sorpresa, porque según la prensa de los últimos días parecía que Octavio Paz iba a ser el elegido, elección que, por otra parte, yo hubiera aplaudido por las grandes cualidades que él reune".

"La satisfacción que tengo en estos momentos, dijo, no es tanto por mí como escritor, sino por la felicidad que reina en mi casa".

La vivienda de Juan Carlos Onetti se convirtió en una fiesta, una vez conocida la noticia, y su primera reacción, según manifestó él mismo a "Efe", fue afeitarse y preparar unas botellas de vino para recibir a los periodistas.

"Actualmente, agregó, estoy escribiendo una colección de cuentos, unos "pantallazos", "chispazos", "imágenes fugaces", vagamente unidos entre sí, y totalmente desvinculados con toda mi obra anterior".

"La crítica, dijo, siempre ha resaltado mi novela «Astillero», sin embargo yo me inclino más por "La vida breve" y "Los adioses".

"Me satisface ver la felicidad de mi familia y de mis vecinos, pero no tengo más remedio, como primera medida, dijo, que descolgar el teléfono".

SEMBLANZA BIOGRAFICA DE JUAN CARLOS ONETTI

Madrid (Efe). — Juan Carlos Onetti es el escritor más importantes de la literatura uruguaya y uno de los grandes maestros de la novela hispanoamericana de este siglo, aunque también el más europeo, en opinión de la crítica.

Hace algunos años afirmaba Vargas Llosa que la fecha de nacimiento de la nueva novela hispanoamericana había que situarla en 1939, año en que se publicó "El pozo", la segunda obra de Onetti —en 1933 editó su primer relato—, de la que arranca su carrera.

Nacido en Montevideo en 1909 Juan Carlos Onetti —siempre una callada presencia, incluso ahora—, uno de los literatos que menos premios ha recibido, pasó desapercibido durante varias décadas, mientras se sedimentaba el "boom" de la novela latinoamericana, cuyos escritores reconocen hoy su deuda con el narrador.

"Narrador plagado de minuciosos y exasperados detalles" y relator de atormentadas historias en "una siniestra y tierna geografía universal de la desdicha" —como ha subrayado un crítico—, que vive en España desde 1976, fecha en que se exilió, luego de haber sido detenido en su país en 1974 y sufrido durante tres meses encierro en un sanatorio psiquiátrico por haber formado parte de un jurado que otorgó un premio a un cuento erótico.

Aunque uruguayo de nacimiento, Onetti vivió durante largas temporadas en Buenos Aires y fueron contadas las ocasiones en las que salió de los alrededores del Río de la Plata: España, Estados Unidos, México, Bolivia, Chile, viajes todos ellos de carácter profesional, pese a su reticencia a congresos y actos culturales en general.

Alguien se ha entretenido en contabilizar los temas que obsesionan al escritor uruguayo: la borquería, los estragos de la edad, la rutina, el sexo, el alcohol, la droga, el afán de lucro... y el peor de todos, la desesperanza.

"Cuando los hombres y las mujeres pierden la esperanza —ha escrito— se revuelven desesperadamente unos contra otros para destruirse". Pero este pesimismo visible oculta un humanismo transido de poesías que estremece y obliga a pensar.

Doce novelas, entre cortas y largas, amén de dos libros de cuentos, relatos dispersos y otra obra inconclusa, constituyen hasta ahora la producción de Onetti, que dejó sus estudios, ejerció diversos oficios —camarero, vendedor,, periodista (fue redactor jefe de la agencia Reuter— y creó un estilo propio que nadie ha logrado imitar.

Entre estas obras destacan, junto con "El Pozo", "Los Adioses" (1945), "Para una tumba sin nombre" (1959), "La vida breve" (1950, primera de sus largas novelas), "El Astillero" (1961) y "Juntacadáveres" (1970).

Muchos han escrito que Onetti está haciendo siempre el mismo libro, un libro que va entregando, avaramente, por capítulos.

De aquí la unidad, en general, del marco en el que viven y padecen sus personajes, esa Santa María tan suya —como el Macondo de García Márquez—, que es una especie de híbrido entre Montevideo y Buenos Aires, sin ser ninguna de estas ciudades.

Aunque se trata de capítulos que sobre sí mismo se cierran y se pueden leer por separado, porque a Santa María siempre se regresa, si bien los mismos personajes y la misma ciudad sean en cada ocasión diferentes de hecho.

La detención de Onetti en 1974 provocó una indignada reacción en todo el mundo, particularmente en el mundo de las letras hispánicas.

El escándalo hizo que su nombre se extendiese a escala universal: el propio «New York Times» publicó entonces un violento artículo editorial contra la medida.

En 1976, Onetti llega a Madrid, invitado por el Instituto de Cultura Hispánica para asistir a un congreso sobre el barroco.

Y en la capital de España vive desde entonces y en ella terminó su última novela, "Dejemos que hable el viento", iniciada en Montevideo, en la que, por fin, Santa María es devorada por las llamas:

"Cuando llegué —cuenta Onetti— tenía la novela comenzada y creí que podría terminarla en Madrid, pero durante dos años no pude escribir. Ni siquiera una línea. No sé lo que me pasaba. El desarraigo, quizás, los amigos, Montevideo, el café... hasta que un día, en marzo de este año (1979), a raíz de un encuentro con una persona, pude recomenzar".

"Dejemos que hable el viento" mereció, en 1980, el premio de la crítica española, que, con el del Instituto Italiano - Norteamericano a "El Astillero", eran los únicos obtenidos por Onetti hasta hoy.

Juan Carlos Onetti forma parte del equipo de escritores "grandes firmas" que colaboran con Efe: los tres últimos títulos distribuidos por la agencia son "Reflexión de un cinófilo" (septiembre), "Reflexión de un insistente" (octubre) y "Reflexión de un consejero" (noviembre).

NUEVOS PROGRAMAS DE EGB

PRESENTADOS POR EL MINISTERIO DE EDUCACION

Madrid, 17 (Efe).—La estructuración de la enseñanza en ciclos con niveles básicos de referencia y objetivos sectoriales en las grandes áreas de aprendizaje y la integración de las características propias de cada región son, entre otras, las notas más destacadas de los programas renovados de EGB, presentados ayer por el Ministerio de Educación.

El subsecretario del Departamento, Antonio Lago Carballo, señaló a los informadores que, diez años después de promulgada la Ley General de Educación el Ministerio considera necesario «revisar los supuestos educativos para una mayor adecuación de los programas a los alumnos y para una mayor aproximación de la vida a la escuela y de la escuela a la vida».

Por su parte, Pedro Caselles Beltrán, director general de EGB calificó los programas de «realistas y progresistas», capaces de responder a la situación sociopolítica y adecuados para una educación orientada a vivir en libertad y responsabilidad dentro de un pluralismo.

Anunció la próxima publicación de un Real Decreto por el que se desarrollan los «programas mínimos» del ciclo inicial —primero y segundo cursos de EGB— para todo el Estado.

Los nuevos programas continúan divididos en primera y segunda etapa, como establece la LGE, pero se propone la estructuración en tres ciclos. La primera etapa tendrá un ciclo inicial, para primero y segundo cursos y un ciclo medio, para tercero, cuarto y quinto. La segunda etapa abarcará sexto, séptimo y octavo cursos.

En los programas renovados se integrarán contenidos que responden a exigencias actuales de la sociedad, tales como educación para la convivencia para la seguridad vial, para la salud y para la conservación del medio ambiente, formación del consumidor e iniciación en la práctica de las tecnologías básicas.

Por lo que respecta a los profesores, se tenderá a la figura de «profesor de ciclo», que rotará con sus alumnos durante los cursos de cada etapa en los ciclos inicial y medio y a la de «profesor de área» para el ciclo superior.

BARCELONA

Tensión en el puerto tras la ruptura de negociaciones

LA POLICIA DISOLVIO UNA MANIFESTACION DE ESTIBADORES Y OTRA DE SUS MUJERES

Barcelona, 17 (Efe).—Diversos incidentes se han producido esta mañana en el puerto barcelonés al disolver la policía sendas concentraciones de estibadores y de sus mujeres.

En el muelle de Poniente la policía disolvió a unos 500 estibadores que intentaron formar barricadas con containers y máquinas de trabajo.

Asimismo, una concentración de mujeres de estibadores fue disuelta por la policía frente a la Junta de Obras del Puerto, cuando éstas intentaban, según fuentes de los trabajadores, entrevistarse con el director del puerto.

Por el momento no se tienen noticias de que se hayan producido heridos ni detenciones.

TENSION TRAS LA RUPTURA DE NEGOCIACIONES

Barcelona, 17 (Efe). — La tensión ha vuelto a aparecer en el puerto barcelonés tras la ruptura de las negociaciones entre empresarios y trabajadores que tuvieron lugar el viernes y martes pasados.

Los estibadores censados se han reiterado en su postura de impedir el trabajo de los obreros contratados por la empresa fuera de censo.

Según fuentes empresariales, unos 400 estibadores se concentraron frente a la empresa "Marítima Layetana" en donde 64 trabajadores contratados fuera de censo están trabajando protegidos por la Policía Nacional y la Guardia Civil.

Por otra parte, en esa misma empresa se recibió una falsa llamada en nombre de la agencia Efe en la que se informaba que un comunicante anónimo había anunciado la colocación de una bomba.

La llamada fue falsa en su totalidad puesto que no había ninguna bomba y porque nadie llamó a la agencia Efe para comunicar la colocación de una bomba en "Marítima Layetana", ni tampoco ningún empleado de la agencia se comunicó con la citada empresa.

Ante esta serie de acontecimientos, y a la espera de ver cómo evoluciona la situación, ha sido suspendida la reunión que tenía prevista celebrar hoy el consejo local del puerto barcelonés.

Por otra parte, fuentes de la Coordinadora informaron a Efe que a nivel nacional se mantiene la huelga selectiva en siete puertos canarios, Barcelona y Palma de Mallorca.

Finalmente, hay que señalar que para mañana está prevista una reunión de la Comisión paritaria del convenio firmado por la Coordinadora, para tratar el tema de la revisión salarial del próximo año.

EL PERSONAL

FRANCISCO BUSTELO, nuevo rector de la Universidad Complutense, y una de las personalidades más entrevistadas en los últimos quince días en las publicaciones nacionales, asegura que «si el año que viene conseguimos que la LAU sea aceptable, si hacemos el claustro constituyente, si conseguimos despertar ese gigante medio muerto o aletargado que es la Universidad, y empezamos a cambiar actitudes y a democratizar sus estructuras, podemos romper la apatia actual. La gente no puede seguir pasando de todo. Yo creo que con el apoyo de las fuerzas de izquierdas, partidos y organizaciones sindicales, de mucha gente progresista y liberal que hay en la Universidad, hemos conseguido ganar estas elecciones dificilísimas y podemos demostrar a muchos que vamos a cambiar".

LUIS SOLANA, diputado socialista, dice a "Cisneros" que el ministro Rodríguez Sahagún ha sido "la gran decepción para los socialistas: un civil que no ha entendido que él tiene que ir allí para acercar a los militares a la sociedad civil y no para que él se convierta en un militar". En las mismas declaraciones, Solana expresa su temor ante la posibilidad de que en 1982 la derecha se haya rearmado y surja un Sa Carneiro "con lo que pudiera ocurrir que todo el optimismo se nos viniera abajo, cuando además Reagan ya haya sido consolidado. Creo que el PSOE tendría que lanzar el reto a la sociedad española de que está dispuesto a decidirse. Si hay una oportunidad de llegar al poder ya, ¿por qué se deja para mañana? ¿Qué tipo de virginidad se pierde por llegar al poder ya?".

MIGUEL ROCA, portavoz de la Minoría Catalana en el Congreso de los Diputados, declara a Actualidad Económica que las autonomías no deben suponer un aumento de los gastos públicos. El Estado, añade tiene una limitación presupuestaria, y es imprescindible un aumento de la presión fiscal por parte de la Generalitat. Sólo hay una tarjeta y lo que importa es repartirla de la mejor manera posible. Si la burocracia se multiplica no será por nuestra culpa, sino porque puede ocurrir, y yo lo temo, que la Administración Central se resista a aceptar el proceso autonómico y cree unas administraciones paralelas, de seguimiento y vigilancia de nuestros actos...».

ARTURO ROMANI, subsecretario del Ministerio de Justicia, anuncia que es propósito de este Departamento la implantación de la Informática. «Ahora, prácticamente, no hay nada de esto —explica el subsecretario—. Parece mentira, pero lo cierto es que nos hemos encontrado con que apenas existía sistema alguno de mecanización de datos, lo que significa que en un momento dado es imposible conocer números concretos. Junto con la introducción de la informática, intensificaremos el uso en los juzgados de medios modernos como los télex, que hasta ahora no han sido suficientemente utilizados.

LUIS OLARRA, empresario vasco, ha expuesto en «ABC» la situación crítica de Euskadi: «Bilbao está tomado por una turba de doscientos individuos que nadie secunda y que nadie controla», afirma... «Si continúa el actual enfoque irrealista de la política económica española y ocurre, como en mi tierra vasca, que no se mantiene un orden mínimamente parecido al de Europa Occidental, cuando lleguemos a finales de 1982, el número de nuestros parados ascenderá, auténticamente, a dos millones y medio. Una situación así, además de ser por sí misma insostenible, nos alejaría y «deshomologaría de Europa, en términos reales, tanto como cualquier grave diferencia institucional».

ALBERTO OLIART, ministro de Sanidad, ha declarado al diario «El País» que «tenemos aprobada una reforma sanitaria que constituye un programa de objetivos cuyo desarrollo exige un tiempo no menor de diez años... En los próximos años, anuncia, construiremos hospitales de 150 a 600 camas para, con este tipo en el que ya se puede practicar buena medicina, conseguiremos descargar los centros de mayor envergadura llamados a tareas más sofisticadas». En otro momento admite que no ha existido, en materia de sanidad, el control suficiente en cuanto a la planificación de inversiones el gasto y la gestión».

PEDRO J. RAMIREZ, director de «Diario 16», es objeto de un áspero comentario por parte de otro colega, Pedro Pascual, director del diario del Estado «La Nueva España», de Oviedo, a causa de las críticas del primero a la existencia de los MCSE. «Hay niños que pueden ser el «repelente niño Vicente», el «enfant terrible», o el «niño de papá». A algo de esto ha querido jugar Pedro J. Pero no tiene ni talento ni categoría para nada de eso», añade P. P.

IRUN

PIQUETES IMPIDEN LA IMPORTACION DE PESCADO

Irún (Guipúzcoa) 17. (Efe).—Piquetes de pescadores impiden esta mañana, al igual que en los dos días anteriores, la importación de pescado por la frontera de Irún.

Ante esta actitud, suscitada por la postura de la CEE, respecto al tema de las licencias de pesca, los exportadores de la CEE y nórdicos envían el pescado a España a través de otros pasos pirenaicos.

En lo que respecta a la flota de Fuenterrabía, que ha permanecido inactivo desde el sábado a causa del temporal, se ha hecho a la mar esta mañana. Setenta barcos se dedican a la pesca de merluza y besugo.

M.C.D.2022

PROYECTO DE LEY DE DIVORCIO

LA COMISION DEL CONGRESO APROBO LAS CAUSAS DE SEPARACION

Madrid, 17 (Efe). — La comisión de Justicia del Congreso de los Diputados continuó ayer el debate sobre el proyecto de ley de divorcio.

La discusión más importante durante la sesión fue la relacionada co nel articulo 86 del proyecto, que establece las causas de divorcio.

El grupo socialista defendió una enmienda a todo el articulo refundiendo las enmiendas que mantenia a sus distintos apartados, en el sentido de que se aplicasen como causas de divorcio las que recoge el proyecto para la separación.

Según esta enmienda, defendida por el diputado Antonio Sotillo, se pretendia incluir el "mutuo acuerdo", acompañándose la propuesta del convenio regulador que se establece para la separación.

Se querian introducir también la posibilidad de divorcio a petición de uno de los cónyuges cuando el otro esté incurso en causa legal de separación y los distintos apartados del articulo 82.

CAUSAS DE SEPARACION

Este articulo 82, que había sido aprobado previamente, dice textualmente: "Son causas de separación:

Primera: El abandono injustificado del hogar, la infidelidad conyugal, la conducta injuriosa o vejatoria y cualquier otra violación grave o reiterada de los deberes conyugales.

No podrá invocarse como causa la infidelidad conyugal si existe previa separación de hecho libremente consentida por ambos o impuesta por el que la alegue.

Segunda. Cualquier violación grave o reiterada de los deberes respecto de los hijos comunes o respecto de los de cualquiera de los cónyuges que convivan en el hogar familiar.

Tercera. La condena a pena de privación de libertad por tiempo superior a seis años.

Cuarta. El alcoholismo, la toxicomania o las perturbaciones mentales, siempre que el interés del otro cónyuge o el de la familia exijan la suspensión de la convivencia.

Quinta. El cese efectivo de la convivencia conyugal durante seis meses, libremente consentido. Se entiende libremente consentido cuando el cónyuge legitimado para pedir la separación, en los demás supuestos de este articulo, no hubiera pedido, al menos, las medidas provisionales contempladas en el articulo 103 de este código o no hubiera planteado demanda de separación. (Este último apartado se introdujo como consecuencia de la aprobación de una enmienda transaccional de UCD a las defendidas por la oposición, que presentó Javier Moscoso).

Sexta. El cese efectivo de la convivencia conyugal durante el plazo de tres años.

Séptima. Cualquiera de las causas de divorcio en los términos previstos en el articulo 86".

RECHAZADA UNA ENMIENDA SOCIALISTA

El diputado socialista Sotillo preguntó por qué si se admite el mutuo acuerdo para la separación no es asi para el tema del divorcio, obligando, tal como está redactado el actual articulo 86, a realizar un doble proceso, uno para la separación y otro posterior para llegar al divorcio.

Dijo también que los ciudadanos no van a entender por qué se les somete a "pasar un pequeño calvario o purgatorio" sin que se les permita aclarar definitivamente su situación, y que no van a entender el articulo 86 en relación con los procesos y con el articulo 81.

En turno en contra de esta enmienda, el diputado centrista Escartin acusó a los socialistas de emplear "divinas palabras" y de ir en busca de su propia identidad en esta ley, ya que, añadió, el proyecto de divorcio del grupo socialista está inspirado en la ley del 32.

Dijo que UCD ha rechazado un sistema de divorcio-repudio; que ha huido del divorcio-culpa o sanción, y que lo que defiende es que el divorcio se consiga por un cese efectivo de la convivencia conyugal, es decir, por una causa aséptica y objetiva.

Se refirió al derecho comparado diciendo que todos han buscado un sistema que salve a los cónyuges de su propia irresponsabilidad, con un plazo de tiempo para evitar que decisiones precipitadas lleven a procesos irreversibles.

En votación, la enmienda registró un empate de 16 votos a favor y 16 en contra, por lo que fue rechazada. A favor votaron los socialistas, grupo comunista, grupo andalucista y Minoria Catalana.

En contra, UCD y Coalición Democrática. Se abstuvo el representante del PNV, Marcos Vizcaya.

El articulo 86, que establece las causas de divorcio, será debatido en la reunión de hoy.

Previamente el debate sobre esta enmienda, se habian aprobado los articulos relacionados con la separación y los primeros del capitulo VIII (de la disolución del matrimonio).

Asi, el articulo 85 dice: "El matrimonio se disuelve, sea cual fuere la forma y el tiempo de su celebración, por la muerte o la declaración de fallecimiento de uno de los cónyuges y por el divorcio".

J. M. BENEGAS, EN "LOS DESAYUNOS DEL RITZ"

"ES DIFICIL ARREGLAR LOS PROBLEMAS DEL PAIS VASCO DESPUES DE TANTOS ERRORES"

Madrid, 17. (Por Consuelo Alvarez, de Toledo, de la Agencia "Efe").

"Ya es muy dificil poder arreglar los problemas del Pais Vasco, una vez cometidos tantos errores. Porque todo lo que se ha hecho se ha hecho mal", ha dicho José María Benegas, invitado a "los desayunos del Ritz".

Han pasado pocos dias desde el viaje del presidente del Gobierno y Benegas, "Txiqui" para casi todos, sólo 33 años en su haber y ya con canas, dice que el viaje, aunque tarde, muy tarde, ha sido positivo. No dice Benegas que ha visto al presidente antes del viaje, pero es cierto que se han visto. Suárez viajó al País Vasco con la opinión del otro partido estatal, el PSOE, en el bolsillo.

"Nosotros no somos nacionalistas" —dice Benegas muy claro, aunque con la voz muy quedada— y por eso tenemos un concepto de las autonomias muy diferente, solidario, pero no de solidaridad material, sino de concepto de Estado. En principio, por esencia, todo nacionalismo es insolidario porque se tienden a plantear todo problemas para beneficio de cada comunidad".

PACTO DE ESTADO

Y es que este proceso de negociación, "día a día, parte a parte, lleva a la destrucción del Estado y del propio pueblo vasco. Los dos Gobiernos, el de UCD y el del PNV, tienen que darse cuenta; ¿la solución? No hay soluciones milagrosas en política, pero parece claro que hay dos objetivos fundamentales: no tensionar más las relaciones Estado-Gobierno Vasco, y plantear una estrategia global fundamentada en un pacto de Estado en el que corresponsabilice al Gobierno vasco".

No quiere entrar Benegas a juzgar a otros partidos —"es una minima cuestión de elegancia política"— y se limita a afirmar una y otra vez que el PNV como partido con responsabilidad del Gobierno debe hacer frente a sus responsabilidades: "El problema no es la policía de tráfico, no. El problema que tiene el País Vasco en policías es el orden público. Así que el Gobierno vasco debe reclamar esa competencia porque ese es el problema".

RESOLVER LOS PROBLEMAS

Y en este proceso de negociación, "exclusivo y excluyente entre UCD y PNV", el PSOE se reclama, dice Benegas, que se deje aparte la guerra Euskadi-Madrid y se comiencen de verdad a resolver los problemas del pueblo vasco: el paro, el terrorismo, la crisis económica, la educación. "Hay que acabar con los recelos entre UCD y PNV; por eso considero inadmisible e irresponsable la actitud del PNV en la visita del presidente del Gobierno. ¿Qué dirian los vascos si cuando Garaicoechea viniese a Madrid se organizasen paros y manifestaciones?".

Después se refiere a los problemas generales de España: "Hay un desgobierto y una falta de credibilidad; una pérdida de confianza y un deterioro tal que es dificil llegar a 1983 sin que haya antes elecciones generales. Y que conste, que no somos nosotros partidarios de adelantar su convocatoria".

No dice Benegas nada de que el PSOE vaya a ganar. Sólo comenta que "el PSOE tiene la ventaja de ser un aire fresco y renovador", y que "su falta de experiencia no significa necesariamente una falta de madurez".

Concluye Benegas diciendo que "el problema de la experiencia del poder para los demócratas es que no ha existido la posibilidad de tenerla, porque sólo llevamos unos años de democracia, mientras que los otros han tenido su experiencia en la dictadura. Lo que puede ser un handicap, añade, es sin embargo una ventaja, porque los que han estado se han acostumbrado a las corruptelas y a las corrupciones de la Administración".

PLENO DEL CONGRESO

DEBATE DE LA REFORMA DEL CODIGO CIVIL EN MATERIA DE FILIACION, PATRIA POTESTAD Y ECONOMIA MATRIMONIAL

ADMITIDA UNA ENMIENDA COMUNISTA, POR ERROR DE VOTACION EN UCD

Madrid, 17 (Efe). — El Pleno del Congreso de los Diputados se inició ayer tarde con la votación de las enmiendas introducidas por el Senado a distintos proyectos y proposiciones de ley.

Se rechazó la enmienda introducida por el Senado al proyecto de ley por el que se complementa con el articulo 921 bis la ley de Enjuiciamiento Civil.

Se aprobaron algunas de las intruducidas al proyecto de ley por el que se determina el procedimiento a seguir en las causas de separación matrimonial.

Se aprobaron seguidamente todas las enmiendas del Senado a la proposición de ley de creación del colegio oficial de biólogos, y al proyecto de ley de régimen fiscal de las fusiones de empresas.

REFORMA DEL CODIGO EN MATERIA DE FAMILIA

A continuación se entró en el debate del proyecto de ley de reforma del Código Civil en materia de filiación, patria potestad y régimen económico-matrimonial.

Presentó el proyecto el ministro de Justicia, Francisco Fernández Ordóñez, quien dijo que el derecho de familia vigente hasta la fecha responde a unos principios que no son ya los de nuestro tiempo, y que su permanencia sólo es explicable por la lentitud con que los cambios sociales se traducen en las leyes civiles.

Sobre los articulos reformados en relación con la afiliación, están inspirados en las ideas de facilitar la investigación de la paternidad e igualar a los hijos nacidos dentro y fuera del matrimonio.

En relación con la patria potestad, la reforma ha sido abordada partiendo de las siguientes ideas: el respeto de la personalidad del hijo, la equiparación juridica del padre y de la madre, la no distinción del régimen de la patria potestad por razón de nacimiento del hijo y el respeto a la autonomía de la vida familiar.

Finalmente, y en relación con el régimen económico del matrimonio, la reforma se basa en el principio de no discriminación por razón del sexo: los bienes privativos del marido y de la mujer están sometidos a las mismas reglas, y se ha puesto fin a la distinción de las posiciones juridicas del hombre y de la mujer en la sociedad de gananciales.

En conclusión —dijo el ministro— junto a los principios constitucionales en que se basa esta reforma, se ha tenido en cuenta el principio de protección de la familia, a la que se ha dado un régimen más adecuado.

El proyecto se construye sobre la idea de que el matrimonio ordinariamente establece entre las personas un vinculo más fuerte que el de la relación padre-hijo.

El hogar familiar obtiene especial y nueva protección cualquiera que sea el régimen económico-conyugal.

Podemos concluir —dijo Fernández Ordóñez— que en el proyecto la familia ha sido considerada el elemento natural y fundamental de la sociedad.

DEBATE DEL ARTICULADO

Tras la intervención del ministro se entró en el debate de las enmiendas al articulado del proyecto de ley.

El capitulo primero de esta ley, "de la filiación y sus efectos", fue objeto de la admisión por parte del grupo centrista de algunas enmiendas.

Asi, el articulo 108, al aceptarse una enmienda de la Minoria Catalana y una transaccional de UCD a otra también de la Minoria Catalana queda asi: "Los hijos por naturaleza pueden ser matrimoniales o no matrimoniales. Son matrimoniales los hijos de padre y madre casados entre si. Tendrán igual consideración los adoptados plenamente por ambos cónyuges.

La filiación matrimonial y la no matrimonial, asi como la adoptiva plena surten los mismos efectos, conforme a las disposiciones de este código".

Se aprobaron seguidamente los articulos relativos a que la filiación determina los apellidos con arreglo a lo dispuesto en la ley, a que el padre y la madre, aunque no ejerza la patria potestad están obligados a velar por los hijos menores y a la exclusión de la patria potestad del progenitor en determinadas causas. En este último articulo (11) se aprobó una enmienda comunista.

Se entró después en los articulos relativos a la determinación y la prueba de la filiación.

ENMIENDA COMUNISTA ADMITIDA POR ERROR DE VOTACION

Por un error en el grupo centrista, cuyos diputados dudaron sobre cómo debian votar a proposito de una enmienda comunista se aprobó esta con lo que el articulo 112 dice: "La determinación legal de la filiación tiene efectos retroactivos sea cual sea la fecha de la misma con las salvedades establecidas en materia de nacionalidad".

Se aprobaron a continuación los articulos que establecen como se acredita la filiación y como pueden ser rectificados los asientos de filiación.

A continuación fueron aprobados los articulos sobre las acciones de filiación y reclamación de la filiación, con modificación del texto de la comisión, al ser aprobadas dos enmiendas transaccionales del grupo centrista, con la supresión, además, del articulo 135 bis.

Se produjo un debate en torno al articulo 127, que regula las pruebas de paternidad, sobre el que los socialistas proponian una enmienda transaccional, por la cual la parte tendria el deber de aducir las pruebas de los hechos. Esta enmienda fue rechazada.

Después fue aprobado el articulo 128, que establece que, durante el procedimiento de impugnación de la filiación, el juez adoptara las medidas de protección oportunas sobre la persona y bienes del sometido a la potestad del que aparece como progenitor.

Rechazadas las enmiendas socialistas y comunistas, fueron aprobados los articulos 129 a 135, ambos inclusive, tras lo cual el presidente del Congreso, Landelino Lavilla, levantó la sesión.

AECOPA informa

A todos los Socios de esta Asociación de Empresarios de la Construcción e Industrias Afines, que los días 18 y 19 de los corrientes, a las ocho de la tarde, se celebrarán en la Sala de Conferencias de la Universidad Nacional de Educación a Distancia (calle Teniente Velasco, n.º 6), sendas reuniones informativas sobre el Plan General de Ordenación Urbana de Palencia.

Lo que ponemos en conocimiento de todos nuestros socios.
Palencia, 17 diciembre 1980.

M.C.D.2022

EL PROGRAMA NUCLEAR ESPAÑOL ES REALIZABLE Y NECESARIO

DECLARA EL PRESIDENTE DEL INI

Madrid, 17 (Efe). — «El programa nuclear español es realizable y necesario», ha afirmado el presidente del INI, Miguel de la Rica, en el acto de clausura de la VII reunión anual de la Sociedad Española Nuclear.

Miguel de la Rica, que representó al ministro de Industria y Energía pronunció unas palabras sobre el panorama nuclear español dentro del contexto mundial.

Afirmó que los programas nucleares de los países industrializados se debatían entre dos actitudes distintas: la presión de los países productores de petróleo y el rechazo de la energía nuclear.

En el primer caso —añadió— no pueden hacer, pero en el segundo si pueden contribuir a que la energía nuclear sea aceptada por el público como una necesidad que no entraña más riesgo que cualquier otra actividad industrial».

Afirmó luego que España, como país industrializado, es especialmente vulnerable por su escasez de fuentes propias de energía y que no puede sustraerse a las posibilidades que ofrece la energía nuclear.

Dijo que hasta el momento actual se habían producido en España 61.000 millones de kilovatios de origen nuclear, de los que 4.000 correspondían al año actual y señaló como nuestro país estaba preparado para dar «el gran salto de la energía nuclear», con un programa ponderado, realista pero necesario.

Antes de las palabras de clausura de Miguel de la Rica, el presidente de la Sociedad Española Nuclear, Agustín Alonso, hizo un resumen de lo tratado durante los dos días de sesiones de trabajo de la reunión. Destacó que habían asistido 300 personas —la cifra mayor de la historia de todas las reuniones de la sociedad— y presentado 53 ponencias.

Todas ellas —añadió— muestran la gran experiencia y maestría de los ingenieros y científicos españoles en el manejo de la energía nuclear, que han permitido ofrecer soluciones muchas veces originales a aspectos concretos que esta fuente de energía, alcanzando cada vez un mayor conocimiento y rigor en las tareas emprendidas».

GRAN PASE DE MODELOS

ORGANIZADO POR

BOUTIQUE «VANY». (Mayor 166. PASARELA)
DISCOTECA «TREBOL'S» y
PEINADOS PELUQUERIA
«P.PEDROS».

JUEVES, 18, A LAS OCHO DE LA TARDE. PALENCIA

LEY DE AUTONOMIA UNIVERSITARIA

RAPIDEZ EN LOS DEBATES DE LA COMISION

Madrid, 17 (Efe). — Diez artículos más del proyecto de Ley de Autonomía Universitaria han sido dictaminados ayer por la comisión de Universidades del Congreso, reunida durante dos horas y media, con lo que ya está aprobada aproximadamente la cuarta parte del total del texto.

La presidenta de la Comisión, Carmela García Moreno, que condujo la sesión con autoridad, imprimió gran rapidez a los trabajos que transcurrieron sin apenas incidente, y levantó la sesión a las seis de la tarde, al borde de la discusión del artículo 23, que trata de las tasas universitarias, y que ha de resultar polémico por cuanto el informe de la ponencia se aparta del texto del Gobierno y las posiciones sobre el tema están encontradas, no sólo entre los distintos grupos parlamentarios sino incluso en el seno del grupo centrista, según fuentes parlamentarias de UCD.

Muchas fuentes han informado a "Efe" que probablemente saldrá durante el texto de la ponencia. Se ha suprimido la indicación de que se hacía en el proyecto de que las tasas tenderían a cubrir los costos reales de la enseñanza, a lo que se opone la izquierda.

Las mismas fuentes han informado a "Efe" que la ponencia encargada de unificar los criterios del grupo centrista en torno al proyecto de ley se reunió los días 9 y 10 y examinó los artículos hasta el artículo 27. Indicó el portavoz centrista que los acuerdos alcanzados en el seno del grupo han funcionado en todos los artículos discutidos hasta el momento en la Comisión del Congreso y que de 13 artículos en los que había diferencias, 7 se ha vuelto al texto del Gobierno.

La comisión dictaminó los artículos 15 al 22, más la inclusión de tres nuevos artículos, el 18 bis y el 20 bis y tris, y la introducción de enmiendas transaccionales de los grupos centristas, socialistas y comunista. Fueron rechazadas numerosas enmiendas de diferentes grupos.

Los artículos dictaminados se refieren a los centros y entidades que forman parte de la Universidad, con la novedad de incluir a los colegios mayores (art. 15), como se crean y suprimen los centros, secciones, institutos y colegios de las Universidades del Estado y a quien corresponde aprobar el reconocimiento de nuevos centros en las Universidades privadas (art. 16); que hacen los diversos centros universitarios (art. 17); qué son los institutos universitarios, cómo se crean y cómo se integran en las Universidades y qué son los I. C. E. S. (art. 18).

El artículo 19 trata de las funciones de los colegios universitarios, aunque el futuro de los mismos queda pendiente del debate de la correspondiente disposición transitoria. El art. 20 especifica la función de los departamentos y los artículos 21 y 22 se refieren al patrimonio de las Universidades, los beneficios que disfrutarán, la elaboración de sus presupuestos y el contenido de estos.

Las principales discrepancias registradas en el debate corrieron a cargo de los grupos socialista de Andalucía y comunista, que pretendían evitar que recursos públicos puedan destinarse a centros privados, a lo que el representante centrista respondió asegurando que estaba garantizado el control de los recursos públicos. Fueron aceptadas sin embargo algunas modificaciones propuestas por el grupo comunista al apartado tercero del artículo 22, sobre transferencias de partidas de gastos de funcionamiento dentro de los distintos capítulos del presupuesto de las Universidades del Estado.

LA HUELGA DE INSTITUTOS DE BACHILLERATO

EL JUEVES SE INICIARAN NEGOCIACIONES FORMALES ENTRE PROFESORES NUMERARIOS Y EL MINISTERIO

Madrid, 17. (Efe). — La iniciación de unas negociaciones formales, el próximo jueves por la tarde, entre el Ministerio de Educación y el Comité de huelga de profesores numerarios de I.N.B. ha sido el principal acuerdo de una entrevista celebrada a mediodía de ayer entre ambas partes, ha informado a "Efe" el Comité de huelga.

Dicho acuerdo, agregó la misma fuente, no implica, de momento, la desconvocatoria de la huelga, mientras el Ministerio no haga una oferta y que ésta sea sometida a votación de todos los profesores en paro.

Intervinieron en la entrevista, continuación de la celebrada en la tarde del lunes, el subsecretario del Ministerio de Educación y los directores generales de Personal y de Enseñanza Media, además del Comité de huelga del profesorado de Bachillerato.

"Ha habido un amplio cambio de impresiones sobre el alcance actual del paro, de las dimisiones de 460 directores de Institutos y de encierros de profesores", agregó a "Efe" el portavoz de las asociaciones patrocinadoras de la huelga.

Así, pues, el próximo jueves por la tarde se iniciarán negociaciones formales, en las que se establecerá un sumario y un calendario, con el fin de llegar cuanto antes a un acuerdo satisfactorio para el Gobierno y para los profesores en paro.

Por su parte, la Unión Confederal de Sindicatos de Trabajadores de la Enseñanza (UCSTE), pese a no apoyar esta huelga de I.N.B., ha denunciado la decisión del Ministerio de Educación —ante la negativa de muchos directores a facilitar la lista de los profesores en huelga— de retirar haberes a quienes en el plazo de ocho días no comuniquen que han cumplido sus obligaciones docentes, tal como han comunicado algunas delegaciones mediante carta personal al profesorado de Enseñanza Media.

En este sentido, UCSTE ha hechi un llamamiento a los profesores de Bachillerato a no caer en ese juego y ha propuesto, en cambio, denunciar al Ministerio por aplicar medidas anticonstitucionales, dado que nadie puede ser tenido por culpable si no se le muestra una falta.

"No hay ninguna justificación para tomar medidas discriminatoria como la citada, cuya única función es provocar enfrentamientos entre huelguistas y no huelguistas".

UCSTE, concluye su comunicado, no apoya esta huelga "porque defiende que solo la unidad de los trabajadores de la enseñanza de los distintos sectores es un arma eficaz para negociar, tanto las justas reivindicaciones económicas, como las demás exigencias ineludibles (estabilidad, adelanto de la edad de jubilación, ampliación de plantilla), dentro del marco de la negociación colectiva, que es la clave para defender a los trabajadores de la enseñanza".

PROPUESTAS DE FETE-UGT AL MINISTERIO DE EDUCACION SOBRE RETRIBUCIONES

Madrid, 17. (Efe). — "La actitud de FETE-UGT, en cuanto a retribuciones, será siempre la defensa solidaria de todos los enseñantes, para evitar que se produzcan conflictos aislados que deterioren la enseñanza estatal", ha informado a "Efe" a través de una nota de prensa.

"La irresponsabilidad del Gobierno, se afirma en la nota más adelante, y su actitud de no ceder más que ante las huelgas salvajes, como lo demostró la concesión de la proporcionalidad a los adjuntos de Universidad, nos llevará a una generalización de conflictos en la defensa de los colectivos discriminados, entre ellos el Magisterio, que por ser el más numeroso siempre ha sido el más olvidado".

"Para evitar que la insolidaridad alimente la división entre los diferentes colectivos, objetivo que la Administración siempre ha pretendido —agrega FETE-UGT en su comunicado—, pensamos que las soluciones o son para todos los colectivos o no son soluciones".

Las bases de negociación del sindicato socialista sobre retribuciones, presentadas al Ministerio de Educación en el 79-80 y en el 80-81, son el mantenimiento del poder adquisitivo (incremento del 16 por 100) y la proporcionalidad de las retribuciones complementaria con respecto a los antiguos coeficientes. FETE-UGT estima asimismo que su línea sindical ha sido siempre "la combinación de una presión razonable y una negociación formal y pública".

SON DESALOJADOS LOS CATEDRATICOS Y PROFESORES ENCERRADOS EN EL INSTITUTO «PADRE ISLA» DE LEON

León 17 (Efe).—Los catedráticos y profesores de los Institutos nacionales de bachillerato de los centros de esta capital, que se encerraron en el Instituto masculino «Padre Isla», fueron desalojados anoche por las fuerzas de orden público.

Los profesores adoptaron esta actitud ante el actual conflicto que han planteado a la Administración con la huelga generalizada, por cuyo motivo siguen sin impartirse clases.

Ultimamente, los alumnos intentaron manifestarse por el centro de la capital, pero fueron dispersados por la fuerza pública y parece ser que uno de estos estudiantes resultó herido por un impacto de pelota de goma.

Esta huelga del profesorado, en vísperas de vacaciones navideñas, crea gran inquietud entre las familias leonesas. La opinión pública censura la actitud de estos profesionales de la enseñanza y no es secundada por las Asociaciones de Padres de Alumnos que lo vienen expresando, por medios de comunicados, a través de los medios informativos de la capital.

La Reina inaugura la exposición "Los vikingos y sus predecesores"

Madrid, 17 (Efe). — S. M. la Reina doña Sofía, en compañía de la princesa Sarwath, esposa del príncipe heredero de Jordania, inauguró a mediodía de hoy la exposición "Los Vikingos y sus predecesores" en el Museo Arqueológico.

El embajador de Suecia, Carl-George Crafoord habló en primer lugar y recordó que el medio millón de suecos que visitan anualmente España y los que estos últimos años se han quedado a vivir en nuestro país, son en realidad la tercera ola de emigración nórdica hacia la Península Ibérica, después de la llegada de los visigodos y las incursiones de los vikingos en los siglos IX, X y XI durante la época de la gran dominación árabe.

El ministro de Cultura, Iñigo Cavero, habló a continuación de la importancia de esta exposición que muestra un arte hasta ahora desconocido en España.

Suspensión de clases, incidentes y manifestación en la Universidad de Valladolid

CINCO DETENCIONES Y PETICION PARA QUE DIMITA EL RECTOR

Valladolid, 17. (Efe). — Ayer fueron suspendidas casi totalmente las clases en la Universidad de Valladolid, la Policía detuvo a cinco personas y, tanto en la Junta de la Facultad de Derecho como en las asambleas de alumnos se ha pedido la dimisión del rector, por la agresión de que el lunes fueron objeto dos universitarios.

En la Junta de la Facultad de Derecho, se acordó solicitar expediente para los ultraderechistas implicados en las agresiones, solidarizarse con el vicedecano de la Facultad y, por mayoría, pedir la dimisión del rector, señor Candau Parias, por su inhibición ante los hechos del lunes.

Los acuerdos tomados por los alumnos en las distintas asambleas, han sido prácticamente coincidentes con los adoptados en la Junta de Derecho. Insistieron, asimismo, en manifestar la repulsa por lo ocurrido en la Universidad de Madrid, en la petición del empleo de todos los cauces, académicos y judiciales, para sancionar a los agresores y en la solicitud de que dimita el rector.

Además, los alumnos acordaron exigir responsabilidades a «Fuerza Nueva», «Frente de la Juventud» y «Fuerza Nacional del Trabajo», y declarar en paro indefinido a toda la Universidad, hasta que los agresores sean expedientados y sancionados.

Terminada la asamblea de Distrito, cerca de un millar de universitarios se dirigieron hasta el rectorado, profiriendo gritos de «dimisión del rector», «disolución de las bandas fascistas» y «fuera fascistas de la Universidad».

La Policía, que durante toda la mañana vigiló el recinto universitario, disolvió a los manifestantes en las proximidades de la Plaza de la Universidad.

Por otra parte, durante la mañana, en uno de los conatos de agresión que se produjeron en la Facultad de Derecho, funcionarios de la Policía detuvieron a varias personas, según informó a «Efe» la Jefatura Superior.

Finalmente, el gobernador civil, Román Ledesma, manifestó a "Efe", que "al parecer, entre los detenidos puede encontrarse alguno de los autores de las agresiones del lunes».

M.C.D.2022

ESTRICTAMENTE CONFIDENCIAL

El ala conservadora de UCD no se resigna

Madrid (OTR PRESS)

Los en los últimos tiempos autoetiquetados como «críticos» de UCD no parecen haberse resignado a los resultados de las votaciones celebradas en la madrugada del viernes al sábado, en las que se establecieron los criterios fundamentales del proyecto de Estatuto que habrá de debatirse en el próximo Congreso Nacional del Partido Centrista.

En las últimas horas, los medios de comunicación que controlan los sectores democristianos y del Opus Dei, que en dicha sesión nocturna resultaron derrotados por las tesis que sostenían los sectores socialdemócratas y los afines al presidente del Gobierno, han reaccionado con dureza poco habitual y facilitando informaciones y opiniones descalificadoras para el «otro bando» en lo que promete ser un precongreso del partido precalentado y turbulento si las vacaciones navideñas no lo remedian.

ACUSACIONES Y AMENAZAS

Democristianos, algunos autodenominados liberales y miembros del Opus Dei, que integran este sector «crítico» y que hubiera deseado que prosperasen sus propuestas de modificación de los Estatutos, en orden a recortar los poderes del presidente del Partido, sostienen que la actitud de quienes han compartido tesis contrarias se han erigido en antidemócratas y que se niegan a aceptar cambios en la estructura interna del partido, en particular en lo que se refiere a la elección y composición de la lista de la Comisión Ejecutiva Centrista.

Se teme ahora en los mencionados ámbitos conservadores de UCD que la probable victoria de la candidatura que encabezará Adolfo Suárez, pondrá en muy difícil situación a los líderes de las familias democristiana y liberal, que muy probablemente dejaran de estar presentes en dicho órgano ejecutivo del partido y que incluso, de confirmarse esa derrota en el Congreso, amenazan con provocar una escisión del partido en dos zonas; en el caso de que una candidatura alternativa consiguiera un porcentaje mínimo de seguidores, en oposición a la lista mayoritaria y cerrada de Adolfo Suárez.

LAS DOS PARTES, DISCREPAN ENTRE SI

Una personalidad democristiana que recientemente se ponía en contacto con OFF THE RECORD insistía en negar razón de ser a la división de UCD en dos bloques: uno conservador y otro progresista, e insistía en que es meramente casual el hecho de que dos leyes progresistas, la de divorcio y la de Autonomía Universitaria, hayan sufrido diversas obstrucciones por las zonas más conservadoras del grupo parlamentario centrista, en los dos últimos meses.

Por el contrario, dirigentes del área socialdemócrata insistían en poner de relieve «lo absurdo que resulta plantear el asunto de los Estatutos como tema central del II Congreso Nacional, en un momento en el que el partido es prácticamente inexistente en las zonas periféricas y más modernizadas del país, muy probablemente como consecuencia de una política excesivamente conservadora y tímida en desacuerdo con las promesas electorales reformistas del propio partido gubernamental». «Lo grave de este enfrentamiento que debió quedar este fin de semana suficientemente resuelto cuando menos hasta la celebración del propio Congreso es que todo permite suponer que las distancias entre esas dos zonas del partido tienden a aumentarse y a hacerse más profundo el foso de separación por obra de actitudes muy a menudo nada corteses, precisamente, ni siquiera de juego limpio. Las versiones periódicas han llegado a ser odiosamente manipuladas y vergonzosamente falseadas», decía a OFF THE RECORD este portavoz autorizado de las áreas socialdemócratas.

SUAREZ PUDO HABER SIDO «SENTENCIADO»

Uno de los asistentes a las sesiones de trabajo de los miembros de la ejecutiva centrista, que terminaron en la madrugada del sábado en el recinto de la Moncloa, ha revelado a OFF THE RECORD que, de no haberse producido el apoyo a las tesis del presidente del Gobierno, por parte de la zona progresista del partido, es probable que a estas alturas se hubiera «sentenciado» ya la figura del presidente, cuando aún faltan dos meses para la celebración del Congreso del partido centrista.

«Si el sector socialdemócrata hubiera ascendido a las invitaciones de los «cristianos», a estas horas, Suárez sería ya un "cadáver político", siquiera hasta el momento en el que los compromisarios del Congreso hubieran decidido rehabilitarlo. Pero incluso en esta eventualidad nada descartable, el presidente se habría visto obligado a encabezar una ejecutiva que sería "un reino de Taifas», cofo efecto de una elección con procedimiento electoral proporcional y un sinfín de listas.

Para esta misma fuente, los democristianos, tras los fracasos electorales de junio de 1977, han hecho ahora un postrer esfuerzo por resarcirse y recuperar un espacio político que el electorado les negó entonces «Pero cometieron el error estratégico de lograr la enemistad de las zonas más progresistas del partido, por su oposición a una ley del divorcio avanzada y a una Ley de autonomía universitaria que no parecía complacer suficientemente sus exigencias en materia de universidades privadas, en línea con el Estatuto de Centros Docentes»

EL PSOE SE DEFIENDE DEL ATAQUE DE UCD

«¿Que los señores Arias-Salgado y Abril Martorell acusen de derechista al partido socialista cuando no ha pinchado ni ha cortado en este tema es una cosa absolutamente sorprendente. Parece que no poseen otro argumento en su defensa más que el ataque contra nosotros», se decía a OFF THE RECORD en el Grupo parlamentario Socialista, actuando como portavoz Jose Nevado, reaccionando a las declaraciones hechas este fin de semana por dichos centristas.

«Muchos parlamentarios socialistas nos hemos reído de esto, pero lo curioso es que las declaraciones hayan venido del ala socialdemócrata, de los progresistas. Esto le está haciendo daño a UCD y llevándola a un acorralamiento que se lo han buscado ellos mismos haciéndolo cada día peor». Los socialistas no ocultan la sorpresa que dichas declaraciones han producido entre ellos: «Cuando los democristianos estaban atacando duramente estos últimos días, ellos aguantaban el chaparrón y ahora, cuando todo está más tranquilo, lanzan una ofensiva directamente contra nosotros y AP, evidentemente los dos partidos que vamos creciendo últimamente según las encuestas».

OSORIO: QUE LA DERECHA SEA DERECHA

Buena asistencia de público a la conferencia pronunciada anoche, en el Club Siglo XXI, por Alfonso Osorio, ex vicepresidente del Gobierno y diputado por CD. Cartel de «completo» en la posterior cena-coloquio, con cerca de cien comensales y buen número de personas apuntadas en «listas de espera» y que no consiguieron plaza. Entre los asistentes a la cena, Enrique Múgica (PSOE) Antonio García López, Luis Jáudenes, Emilio Romero, Carlos Ollero, Reguera Guajardo, Hermosilla, Antonio Lagiela, Orti Bordas, Iglesias Selgas, García Ramal, Mona Jota, Carlos Argos y nutrida representación de los medios informativos Presentación y moderación del coloquio a cargo del ex ministro José Solís.

Preguntas inevitables sobre el «Gobierno de gestión» y ambiente de generalizada crítica al centrismo. Nutridos aplausos de un auditorio, casi totalmente conservador, al socialista Enrique Múgica, quien, en su intervención, repite insistentemente las palabras «patria» y «España». Para Múgica, el Estado se asienta en dos piernas: una, la izquierda, representada mayoritariamente por el PSOE, está cuajada; y pregunta a Alfonso Osorio «cómo va a cuajar la pierna derecha». Osorio reclama «una izquierda que sea izquierda y una derecha que sea derecha», afirmando que la posición de querer estar al mismo tiempo en la izquierda y en la derecha es «filosóficamente fascista».

SE HABLA DE LA CORONA

Críticas duras a las formas exhibidas en el reciente viaje del presidente del Gobierno al País Vasco. Señala Osorio que al presidente de los EE. UU., en visita a cualquiera de los Estados de la Unión, no se le recibe con el himno, si lo tiene, de ese Estado. El ceremonial de Suárez escuchando en posición de firmes el himno de Euskadi le recuerda más bien al de la primera ministra inglesa, Tatcher, visitando Canadá: una especie de «unión en la Corona», que no admite, más allá del federalismo y contra la que, en la medida de sus posibilidades, está dispuesto a luchar. Por este camino, concluye, «asistiremos a la destrucción del Estado».

Luis Jáudenes proporciona el momento de máxima tensión de la noche, al preguntar si con las autonomías «se pretende buscar un acomodo para la subsistencia de la Corona». En su respuesta, Alfonso Osorio destaca el importantísimo papel de la Corona y de don Juan Carlos en concreto, para hacer posible el cambio democrático y rechaza enfáticamente la sugerencia de Jáudenes.

Pregunta Emilio Romero cuál es la posición de Fernando Abril en el mapa político español. Responde Osorio: «Abril es un meteorito que surge inesperadamente en la política, brilla fugazmente, cae a tierra y se hunde».

LA ESTRELLA, S. A. DE SEGUROS

(Grupo Banco Hispano Americano)

NECESITA EJECUTIVO COMERCIAL

SE OFRECE:

— Retribución fija importante más incentivos.
— Alta en nómina y Seguridad Social.
— Formación previa a cargo de la Empresa, con posibilidades reales de promoción.

SE REQUIERE:

— Residencia en Palencia.
— Vehículo propio. Servicio militar cumplido.
— La experiencia comercial, aunque no es imprescindible, se considerará en el proceso selectivo. En todo caso es necesario una gran identificación con la actividad comercial.

Los interesados deberán remitir historial profesional a la calle Estrada, núm. 28, 1.º de Palencia. Se contestarán todas las solicitudes recibidas.

Ref. Oficina de Empleo núm. 2.605.

BOLSA Y FINANZAS

Cotizaciones de los mercados de valores e impresiones de la jorn facilitados por el BANCO DE BILBAO y la AGENCIA EFE

Correspondiente al día 17 de diciembre de 1980

BOLSA DE MADRID

Madrid, 17. (Efe). — En esta jornada del miércoles, el merc ofreció una tónica sostenida, en general. Siguen predominando alza los títulos eléctricos, en los valores punta; por el contrario, valores bancarios se mostraron peor dispuestos y con retrocesos picados. También en el grupo de monopolios hubo algunas mejo El índice general acusó un retroceso moderado.

Otros departamentos se alternaron alzas y bajas.

En el mercado de derechos de suscripción hubo predomin repeticiones.

En un total de 161 valores contratados en Renta Variable suben, 39 bajan y 85 no varían.

Indice general de la sesión: 105'38 contra 105'65.
En base al 31-12-70, 61'17 —0'16.

BANCOS Y SEGUROS		
		Popular Español
		Santander
Bilbao	250—2	Banco de Vizcaya
Atlántico	223=	Banco Zaragozano
Central	279—2	Banco Fomento
Español de Crédito	219=	Banco Urquijo
Exterior de España	225=	Bankinter
Hispano Americano	235=	Bankunión
Banco Pastor	255=	U. y Fénix Español

BOLSA DE BILBAO

Bilbao, 17 (Efe). — Cuando los corros de acciones se ven d nados por la desanimación son los cupones eléctricos los que m nen el interés de la inversión, operándose en cifras elevadas al ponder la demanda al papel que se orienta hacia el mercado, con vorable resultado para los de Iberduero e Hidroeléctrica Españ

Contrariamente, descienden los de Unión Eléctrica y Cepsa, rectificaciones que se producen en los corros de acciones en una te son de signo contrario, respondiendo a la mayor presencia de ta sobre los grupos industriales, en los que tampoco falta de ción, como es el caso de Faes y Seguros Bilbao, que sobresale alza frente a Koipe, Finanzauto y Dragados, que se distinguen aspecto negativo.

También en la hora final la Bolsa acusa desconcierto, al decirse las posiciones del eléctrico, mientras la oferta domina demás sectores.

Indice general: 117,24—0,74. Suben 11, bajan 27 y repiten 43

BANCOS Y SEGUROS		
		Santander
Bilbao	253=	Vizcaya
Atlántico	225+1	B. Ind. Cataluña
Central	280=	Banco Occidental
Español de Crédito	217—1	Banco Urquijo
Guipuzcoano	222	Bankunión
Hispano Americano	230=	Seguros Aurora
Popular Español	276—1	Seguros Bilbao

BOLSA DE BARCELONA

Barcelona, 17. (Efe). — El mercado bursátil barcelonés ha hoy en conjunto, mostrándose un comportamiento más dé en jornadas precedentes, debido básicamente al retroceso mentado por el sector eléctrico que, si bien sigue muy activo, ha objeto de realizaciones generalizadas.

Al cierre proseguía el predominio vendedor en un mercado calmado con acusado retraimiento de la demanda.

A nivel sectorial, el grupo siderometalúrgico experimenta portante retroceso. El papel predominó insistentemente a lo de su contratación.

En alimentación, comercio, finanzas y eléctricas, la oferta bién se dejó sentir con insistencia. Mientras, en cementos, ciones e inmobiliarias el papel ocasionó bajas moderadas pero nerallizadas. Experimentando sus valores muy pocas variaciones

Textiles, papeleras, servicios, varios y químicos registraron ligero avance, debido a la aparición de discretos tanteos de las que en total se contrataron 124 clases de acciones, que 37 suben, 34 bajan y 53 no experimentan variación. El general ponderado cede 56 centésimas y se sitúa a 98'20 y con 1-1-63, cierra a 106'27, con pérdida de 61.

BOLSA DE VALENCIA

Valencia, 17. (Efe). — El grupo de electricidad sigue siendo tagonista de un mercado bursátil que, en términos generales sostiene; en la contratación, el mayor interés, una vez más ha en el grupo de acciones y derechos de electricidad, para el que buen dinero y sustanciales cifras de contratación.

En el resto de los grupos sigue la presión del papel y p minan las repeticiones.

El conjunto del mercado está integrado por treinta y ocho lores sometidos a comparación, se observa repetición en 22, tras las alzas y bajas son de ocho en cada caso.

En los bancos, hay normalidad negociadora con predomin las repeticiones, que son nueve en total.

Las ganancias se concentran, como se ha dicho, en la cidad.

Hay estabilidad general en la inversión mobiliaria, con sie peticiones, una baja en general de inversiones y alza de una Compañía Mobiliaria.

En cuanto al mercado de letras hay buenas entonaciones, se toman rápidamente todos los efectos a subasta y queda nero dispuesto. El total ofertado era de 24 efectos de 250.000 19 de medio millón y tres de un millón. Todos del Banco Indus de Bilbao, a un año de plazo y todas se subastaron con un des del 13'50 por ciento. En total, pues, se negociaron efectos importe de 18'5 millones de pesetas.

El índice de la sesión ha sido de 101'11 (+11).

BB BANCO DE BILBAO

M.C.D.2022

PUERTO RICO

CONFUSION EN EL RECUENTO FINAL DE LAS ELECCIONES

HABRA RECURSO AL TRIBUNAL SUPREMO

San Juan de Puerto Rico, 17 (Efe). — La confusión y la incertidumbre volvieron a Puerto Rico, al terminar el plazo fijado para el recuento oficial de votos de las elecciones del pasado 4 de noviembre, sin que todavía se conozca el resultado definitivo.

El control de la Cámara de Representantes está todavía por decidirse en la mesa del escrutinio debido a un casi empate de votos entre los dos candidatos principales a uno de los distritos, y que podría decidirse por tan solo dos papeletas.

Con 25 escaños ganados por el Partido Nuevo Progresista y el Partido Popular, respectivamente, el ganador de distrito 35, al este del país, será quien decida qué partido controlará la Cámara de Representantes.

La situación provocada por ese cerrado margen de votos es tan peliaguda que los políticos puertorriqueños creen que será el Tribunal Supremo del país quien decidirá con autoridad salomónica al ganador de este distrito.

Para ambos partidos la conquista de la Cámara de Representantes es vital para su supervivencia en el poder, ya que hasta ahora, el Partido Nuevo Progresista ha logrado ganar la gobernación, al resultar reelegido Carlos Romero Barceló, según los resultados todavía parciales pero prácticamente definitivos.

El Partido Popular Democrático ha ganado, por su parte, la mayoría del Senado, con quince escaños a su favor por doce de sus rivales del Partido Nuevo Progresista.

El Tribunal Supremo había ordenado a la comisión electoral que concluyese su trabajo para el 15 de diciembre, con lo que muchos piensan aquí que el máximo poder judicial del país podría hacerse cargo de los votos que aún quedan por contar.

La situación ha empeorado en las últimas 24 horas al enrarecerse el ambiente con acusaciones de actuación partidista contra el administrador general de elecciones, Gerineldo Barreto, en favor del Partido Nuevo Progresista.

El senador popular Miguel Fernández Agosto, nuevo presidente del Senado, denunció aquí que Barreto podría decidir gracias a su cargo el triunfo de los progresistas en la Cámara de Representantes.

Tampoco el candidato a gobernador por el Partido Popular, Rafael Hernández Colón, ha admitido oficialmente su derrota ante Romero al argumentar que los 3.140 votos que el gobernador le lleva de diferencia no son lo suficientemente significativos como para asegurar la victoria a su rival.

"Su ventaja es tan solo de una fracción de un uno por ciento del total de los votos", dijo el ex-gobernador Hernández Colón, al referirse a las más de 1.600.000 papeletas de los electores que votaron.

El diario "El Nuevo Día", resumió la preocupación existente en muchos sectores del país al asegurar en un editorial que a los 42 días de la celebración de las elecciones «no hay excusas para más demoras".

«Hay que reclamar —y así debe hacerlo el Tribunal Supremo— que en un plazo perentorio concluya la adjudicación de 3.000 votos que están en estos momentos en las mesas especiales y se dé término al escrutinio general", pidió el periódico de San Juan.

Sin embargo, existe la sospecha creciente de que, aunque concluyera el escrutinio esta semana, los partidos políticos no aceptarán la decisión de la comisión electoral y que recurrirán al Tribunal Supremo para dirimir quién es el vencedor, especialmente en la Cámara de Representantes.

SUAREZ, EN COLOMBIA

LLAMAMIENTO A LA UNIDAD ANDINA

EN EL HOMENAJE A SIMON BOLIVAR

Santa Marta (Colombia), 17. (Efe). — El presidente del Gobierno español, Adolfo Suárez González, llegó ayer tarde a Santa Marta, en Colombia. Suárez fue saludado por el presidente de Colombia, Julio César Turbay Ayala y otras personalidades, mientras se interpretaban los himnos nacionales de Colombia y España.

Adolfo Suárez y Turbay Ayala, acompañados de sus respectivas esposas, Amparo Illana y Nydia Quintero, recibieron el saludo del cuerpo diplomático acreditado en Colombia y de las primeras autoridades del país y miembros de otras delegaciones.

Acompañan al presidente Suárez, el ministro de Asuntos Exteriores de España, José Pedro Pérez Llorca, y los colaboradores más directos del jefe español, y una comitiva en la que figura una veintena de cadetes que desfilarán hoy miércoles durante los actos que se rendirán en honor de Simón Bolivar con motivo del 15[illegible] aniversario de su muerte.

A las seis de la tarde, hora de Colombia, Adolfo Suárez pronunció un discurso en nombre de los demás presidentes asistentes a la cumbre de Cartagena en el acto que tuvo lugar en la basílica menor de Santa Marta.

LLAMAMIENTO DE SUAREZ A LA UNIDAD ANDINA

Tras señalar que Simón Bolivar es una realidad histórica insoslayable, afirmó que la libertad ha sido, siempre, la más bella y constante aventura del hombre "Mi orgullo español me hace afirmar que desde un comienzo muchos compatriotas míos y vuestros trajeron a América su ansia de libertad, aunque también es cierto que también fue, en muchos momentos, ahogada por crueldades, codicias y persecuciones".

En otro momento de su discurso Suárez, señaló textualmente: "Quiero traeros hoy aquí la fe en la libertad y la esperanza en el triunfo definitivo de la libertad. España trajo a América un orden universal cerrado en sí mismo, inspirado por la fe religiosa y regulada por el derecho, donde hubo explotaciones y crueldades, pero donde cada hombre tenía el reconocimiento jurídico de su posición social."

El jefe del Gobierno español hizo seguidamente un analisis histórico de las relaciones hispanoamericanas para señalar que la realización histórica de Simón Bolivar es un hecho de primera magnitud, y que hay que responder al anhelo profético de Bolivar con "nuestra actitud, aceptando el desafío de nuestro tiempo, como él aceptó el suyo".

"No podemos sino ver, declaró más adelante, con profunda simpatía y sincera admiración los intentos y logros del Pacto Andino y de las otras formas de integración subregionales y regionales dentro y fuera de América.

Suárez subrayó que España aprueba con firmeza el acercamiento de Hispanoamérica a la Comunidad Económica Europea dentro de la cual, "cuando nuestro ingreso se realice, esperamos poder llevar la voz de Hispanoamérica cuantas veces se nos solicite. Y antes del ingreso nos esforzaremos al máximo en mantener y defender vuestros puntos de vista".

El presidente español dijo que el sueño bolivariano puede ser cercana realidad porque un nuevo concepto de la soberanía política se ha ido gestando en el curso de los últimos años.

"Pasó el tiempo del misticismo nacionalista, dijo, y a partir de ahora no tenemos coartada alguna a la incertidumbre de que nuestras naciones se harán trascendiendo de sí mismas".

El señor Suárez dijo que la libertad, a la que abrió Bolivar las puertas de América, sólo será total mediante tres vías: autentificación, radicalización —en el sentido de búsqueda de las propias raíces— y democratización.

El jefe del Gobierno español, terminó su intervención realizada en nombre de los jefes de Estado y de Gobierno visitantes, citando una frase del poeta peruano José Domingo Choquehuanca: "Con los siglos crecerá vuestra gloria como la sombra cuando el sol declina". "Herederos de su sueño, finalizó, es nuestra misión".

Cámara Agraria Pino del Río

ANUNCIO DE PASTOS

El próximo día 20 tendrá lugar la subasta de los pastos que quedaron desiertos después de la adjudicación a los ganaderos del Municipio.

El Presidente, JULIO MONGE

AUSTRALIA ASESINADO EL CONSUL TURCO EN SIDNEY

Sidney (Australia), 17. (Efe-Reuter). — El cónsul general turco en Sidney, Saris Arriyak, ha sido asesinado esta mañana a tiros en Sidney. En el mismo atentado resultó herido otro hombre, dice un portavoz del Gobierno estatal.

La identidad del herido no ha sido revelada, aunque se dice que puede tratarse de un miembro de la escolta de Arriyak.

Una mujer que telefoneó a las oficinas de la Agencia «Australian Associated Press», en Sidney, dijo que el autor del atentado es un grupo armenio.

EN LA HABANA

FINAL FELIZ DEL SECUESTRO DEL AVION COLOMBIANO

SE ENTREGARON LOS PIRATAS Y LOS PASAJEROS NO SUFRIERON DAÑOS

La Habana, 17 (Efe). — Con la liberación de los pasajeros del "Boeing 727" de las líneas colombianas "Avianca", y la retención de los secuestradores por parte de las autoridades cubanas terminó el largo episodio protagonizado por guerrilleros del M-19.

Funcionarios del Ministerio del Interior cubano se hicieron cargo de los secuestradores, mientras los cincuenta y tres pasajeros y siete tripulantes eran atendidos en la cafetería del aeropuerto "con cordialidad", según informó a Efe una fuente diplomática.

El "727" de "Avianca" fue secuestrado ayer por un comando guerrillero del "M-19", cuando cubría la ruta Bogotá-Pereira, en Colombia, y fue desviado nacia la ciudad de Santa Marta y posteriormente a Barranquilla.

En aquel aeropuerto, y tras intensas negociaciones, la nave fue reabastecida y se trasladó a Panamá, donde los secuestradores rechazaron el asilo político que les ofreció el Gobierno y prefirieron seguir rumbo a México.

Desde allí, tras permanecer cerca de cuatro horas en el aeropuerto internacional, pidieron más combustible y alimentos para trasladarse definitivamente a Cuba, donde arribaron a las 15.05 hora local, 20.05 GMT.

Los guerrilleros del "M-19" exigieron que las emisoras de radio y televisión de Colombia emitieran unos comunicados realizados por la organización para protestar por el decreto de amnistía recientemente promulgado por el Gobierno de aquel país.

Las autoridades cubanas no han hecho pública hasta el momento la decisión que tomarán sobre los secuestradores, que se entregaron a los funcionarios sin oponer resistencia alguna.

Todos los pasajeros se encuentran en perfecto estado de salud, tras abandonar el avión en México dos personas que necesitaron asistencia médica.

LOS PASAJEROS PERNOCTARON EN CUBA

La Habana, 17 (Efe). — Los cincuenta y siete pasajeros y siete tripulantes del avión de las líneas aéreas colombianas "Avianca" secuestrado y llevado a Cuba han pasado la noche en La Habana.

Los pasajeros y tripulantes del "Boeing 727" fueron trasladados a la villa playera de Santa María del Mar, muy cerca de La Habana, ya que las instalaciones hoteleras se hallan ocupadas por las delegaciones invitadas a participar en el segundo congreso del Partido Comunista de Cuba.

Se ha previsto, según ha sabido "Efe" que los viajeros y tripulantes emprendan hoy viaje a Bogotá, en el mismo avión en que llegaron ayer a Cuba.

PORTUGAL

MARIO SOARES SUFRIO UN ACCIDENTE LEVE DE AUTOMOVIL

Lisboa, 17. (Efe). — El dirigente socialista portugués Mario Soares no pudo reconciliarse ayer con el presidente Antonio Ramalho Eanes, pero consiguió que por su lecho del hospital pasaran las más altas autoridades del país.

El propio general Eanes se apresuró a visitar a Soares en el hospital donde aquél fue internado.

Soares sufrió ayer tarde un accidente de automóvil cuando se dirigía a una importante entrevista con Eanes en el Palacio presidencial de Belén y fue internado en un hospital privado de Lisboa, donde debe permanecer 24 horas sometido a «exámenes rutinarios».

El primer ministro en funciones, Diego Freitas do Amaral, y el ministro de Asuntos Sociales, Joao Morais Leitao, acudieron al hospital para interesarse por Mario Soares.

En el mismo vehículo viajaba el presidente del Partido Socialista, Antonio Macedo, de 73 años, quien se fracturó una pierna.

SADAT PROCEDIO A SU REAPERTURA

EL CANAL DE SUEZ, AMPLIADO

AHORA PUEDEN UTILIZARLO LOS SUPERPETROLEROS

El Cairo, 17. (Efe). — «En nombre de Egipto anuncio al mundo que nuestro Canal queda abierto, un Canal de prosperidad, de paz y amor».

Con estas palabras el presidente de Egipto, Anuar El Sadat, declaró inaugurados los nuevos servicios del Canal de Suez, por el que podrán transitar ahora los superpetroleros de 150.000 toneladas, si van cargados y los de 340.000 toneladas si navegan en lastre.

El proyecto de ampliación del Canal de Suez, que en su primera fase ha necesitado cinco años de trabajo y una inversión de 1.300 millones de dólares, ha incluido amplias obras de dragado para extraer alrededor de 700 millones de metros cúbicos de tierra y fango, con lo que se ha conseguido aumentar la profundidad del Canal de Suez de 13 a 19 metros y medio y su anchura de 85 a 160 metros.

En la actualidad en Canal de Suez es unas catorce veces más profundo y ancho que el que construyó el ingeniero francés Fernando de Lesseps y que fue inaugurado por el bajá Ismael hace ciento once años.

En la entrada del Mediterráneo se ha construido un canal nuevo, paralelo al original, y que se une a él, para evitar el paso de los barcos por el puerto de Port-Said que, habitualmente, cuenta con mucho tránsito de barcos.

El presidente Sadat, en la ceremonia celebrada en Port-Said, impuso condecoraciones a las autoridades del Canal de Suez y a técnicos procedentes de Japón, Francia, Bélgica, y Estados Unidos, que han colaborado en los trabajos de ampliación.

Sadat dijo que esta es la tercera apertura del Canal de Suez, la primera tuvo lugar en 1869, la segunda en 1975, dado que tuvo que ser cerrado a consecuencia de la guerra árabe-israelí de 1967.

«En nombre de Egipto invito a todo el mundo al nuevo concepto de las relaciones internacionales que debería prevalecer en nuestro mundo de luchas y conflictos. Este concepto es que pertenecemos a una sola familia, que es el hombre y adoramos a un Dios».

Se refirió a los países árabes que se negaron a financiar el proyecto de ampliación del Canal de Suez y dijo que «Egipto los perdona y no se lo tiene en cuenta, pero debén saber que Egipto seguirá siendo la luz de una nueva voluntad, de nuevas relaciones basadas en el amor, en la prosperidad, en la equidad, en la confianza, en la prosperidad y el honor del hombre».

M.C.D.2022

RONDA PASADA

Líder y sublíder empataron, con distinto signo

El Palencia venció y cedió el puesto de subcolista al Sabadell

La decimoquinta ronda —la del «exilio», como se le ha llamado— tuvo,, al fin, una desarrollo feliz para el Palencia. En su sudatísimo encuentro, en «Zorrilla» frente al Sabadell, pudo sumar los puntos, tras superar nervios propios y defensa a ultranza ajena, por partida doble.

Los tres mil palentinos que nos desplazamos a la capital pinciana, pasamos de todo, pero volvimos contentos. Y como bien está lo que bien termina, la jornada del «exilio» tuvo una vuelta a casa satisfactoria, que, quizá se acompañó con algún brindis achampanado, como en la tele.

Con el Palencia salvaron el escollo visitante otros cinco equipos: Levante, Cádiz, Málaga, Alavés y Castilla, que se impusieron a sus respectivos rivales: At. Madrileño, Linares, Huelva, Santander y Ceuta. La jornada, por ello, volvió a ser levemente casera, por cuanto hubo cuatro variantes y todas éstas, empates.

El Castellón, en el estadio no muy comprometido del «Carlos Tartiere», supo aguantar el chaparrón ovetense del segundo tiempo y vivir bastante de las rentas del primero (con el gol de ventaja y la superioridad numerica, por expulsión del ovetense Samos), Racic, por una parte, que paró mucho; y la fortuna, para el visitante, por otra, evitaron que los locales sacaran mas provecho que el contabilizado del forzado reparto final.

Fue el segundo de a bordo, Rayo Vallecano, el que no pudo sumar todo el fruto apetecido en su campo, donde sus convecinos del Getafe, que parecian victimas propiciatorias, demostraron que no lo eran, pues, tras adelantarse en el marcador, dieron lecciones de mejor juego a los ex primera y en un tris estuvieron de dar la campanada. El gol de Roberto, en el minuto 83, lo evitó «in extremis», pero dejando al sublider bastante malparado.

Muy fuerte, en cambio, se mostró el Alavés, tercero de cabeza, que pegó duro al Santander, con ese 3-0, que fue el resultado, con el 4-1 del Cádiz sobre el Linares, mas amplio de la jornada.

Resultó ésta muy goleadora. Se marcaron 27 tantos, lo que la dan la marca de todas las producidas hasta aquí. Todos los campos movieron el marcador. Y casi todos los equipos, ya que solo dos: Santander y Sabadell, regresaron de vacío a sus lares.

De las variantes producidas y comentada ya la del Oviedo-Castellon y Rayo Vallecano-Getafe, destaca el empate del Burgos en Baracaldo. No hubo en «Lasesarre» mucho juego. Cada equipo se apuntó su tanto, en cada tiempo (primero los vascos y despues los castellanos) y todo se resumió en unas equitativas tablas.

Las otras del Elche en Granada, se forjaron un poco a contrapelo, pues los muchachos de Gento iban con desventaja en el marcador, hasta que, en el minuto 26 de la segunda mitad, Jorgoso pudo establecer la igualada. Como se ve —y el entrenador ilicitano ha comentado— el Elche suma fuera lo que cede en casa. Y, claro, así no se va a ninguna parte.

Tampoco parece ir, de esta manera, el Granada, que viene haciendo una labor parecida, pues entrega ahora el punto que, el domingo anterior, se trajo de Burgos. Con este nuevo empate, los granadinos son, con los castellonenses, los dos equipos con más empates (8 por barba) en su haber.

Los más victoriosos lo son el lider y el Burgos, que han sumado 7 triunfos hasta aquí, si bien sea el Castellón el más poderoso con sólo una derrota. Por el contrario, el más batido continúa siendo el Ceuta (próximo riva. del Palencia), que en esta quince jornada, aunque no hizo mal encuentro, volvió derrotado de su encuentro en Madrid ante el Castilla (menos mata gigantes que otras veces, por haberle dejado en cueros el Madrid; pero, todavía, dominador). Los ceutis han registrado, así, su derrota novena.

Por los goles contabilizados, hay tres equipos sumo realizadores del grupo: Castellón, Santander y Burgos, que suman 20 goles cada uno. Más goleado ha tornado a ser el Atlético Madrileno, que, al encajar ese fuerte 3-1 ante el Levante, se coloca con 25 tantos en contra lo que vuelve a revelar su escasa fuerza defensiva. Cosa que, por el contrario, ostenta el Rayo Vallecano, pese al tanto encajado en esta ocasión y endosado por el Getafe Los vallecanos registran 8 en contra, que es buen indice, pese a todo, de su potente cobertura.

Solo queda un equipo sin positivos ni negativos: el Castilla, pues el Baracaldo, que le acompañaba en la jornada anterior, vuelve a cargar con un negativo. Con más positivos, el lider se destaca, con 6; y con más negativos, el Ceuta, con 5. ¿Sumará alguno más el próximo domingo ante el Palencia? El tiempo dirá.

La quince ronda dejó todo como estaba por cabeza y cola, con el lider y el colista castellonense y ceuti, respectivamente, abriendo y cerrando marcha. El Alavés, fuerte en esta ocasión, vuelve a situarse en el terceto de cabeza. Por el medio, sigue el sube y baja corriente de equipos, con nada menos que siete empatados a 17 puntos (desde el tercero al Málaga, que ocupa el noveno). Se observa un avance esperanzador del Palencia (de subcolista, que cede al Sabadell, al 15), que deseamos siga.

F. BUISAN

ASOCIACION DE INDUSTRIALES DE PEQUEÑA Y MEDIANA EMPRESA DE CAFES, BARES Y AFINES DE PALENCIA

El pasado miércoles día 10 de los corrientes, el secretario general de CEPYME (,Confederación Española de la Pequeña y Mediana Empresa) don Luis Santiago de Pablo, hizo una visita a esta Asociación Provincial de Palencia. Cambió impresiones con la Junta Directiva de la misma, así como con deferentes representaciones de otras Asociaciones de Pequeñas y Medianas Empresas de la Provincia.

Tras un análisis de la situación de las Empresas Pequeñas y Medianas ante los problemas actuales, se llegó a la conclusion de crear en Palencia la Confederación Provincial de CEPYME; para ello se acordó un próximo viaje a Palencia acompañado del presidente nacional de CEPYME y de los directores de Departamento, con el único objetivo de constituir formalmente la Confederación Provincial de Palencia Pequeñas y Medianas Empresas (CEPYME).

EN EL BOE

Real decreto sobre Régimen disciplinario deportivo

Madrid, 17. (Efe). — Se publicó ayer en el BOE el Real Decreto de 17 de octubre sobre "Régimen disciplinario deportivo", que desarrolla el capítulo quinto de la Ley General de la Cultura Física y del Deporte, sobre reglas y principios fundamentales del régimen disciplinario deportivo.

Dentro de esta normativa básica, el Art. 38 de la ley especifica que "por vía reglamentaria se determinarán las normas para la tramitación de los procedimientos sancionadores, la clasificación de las infracciones por su gravedad y la escala de sanciones que puedan imponerse, precisando asimismo "que el régimen de infracciones y sanciones se atendrá a los principios generales del derecho disciplinario y sancionador".

Por otra parte, los Arts. 34 y 36 del mismo texto legal establecen que serán igualmente disposiciones reglamentarias las que determinen la forma de designación de los miembros del Comité Superior de Disciplina Deportiva, órgano disciplinario que decide en última instancia, así como las competencias que correspondan al mismo.

En el título primero del Decreto se contemplan: Las disposiciones generales, el grado de gravedad de las faltas, las sanciones disciplinarias, la extinción de la responsabilidad y las atenuantes y agravantes.

En el título segundo se recoge todo lo relativo al procedimiento disciplinario, tramitación de expedientes, notificaciones, resoluciones y recursos.

El título tercero está dedicado a la constitución, organización y funcionamiento del Comité Superior de disciplina deportiva.

Una disposición transitoria establece que los expedientes disciplinarios que se encontraran en los clubs y Federaciones deportivas en el momento de publicación del presente Real Decreto, seguirán regulándose por las disposiciones anteriormente vigentes, sin perjuicio de que la competencia para conocer los recursos corresponderá al Comité Superior de Disciplina Deportiva.

La disposición final primera dice que las Federaciones, clubs y agrupaciones deportivas deberán adaptar sus estatutos y reglamentos específicos a las disposiciones del presente R. D. en el plazo de seis meses a partir de su entrada en vigor. Tales modificaciones deberán ser aprobadas por el Consejo Superior de Deportes.

Y la segunda que, hasta tanto se produzca dicha aprobación, continuarán en vigor los actuales estatutos y reglamentos.

Finalmente, se autoriza al Ministerio de Cultura para dictar cuantas disposiciones sean necesarias para la interpretación y aplicación del presente reglamento disciplinario deportivo.

BONITO ENCUENTRO Y 32 MILLONES DE RECAUDACION

3-2: El Barcelona venció al combinado mundial de UNICEF

CRUYFF FUE EXPULSADO

Barcelona, 17 (Efe). — El Fútbol Club Barcelona ha vencido al combinado mundial "Humane Stars" por tres goles a dos, en partido de fútbol disputado ayer noche en el Nou Camp a beneficio de Unicef, organismo internacional de las Naciones Unidas dedicado al socorro y ayuda de la infancia.

GOLES:

1-0. Minuto 34. Fenomenal jugada de Simonssen, que quiebra a dos contrarios y lanza un gran disparo que se cuela por la escuadra.

2-0. Minuto 17 de la segunda parte. Centro de Martínez que aprovecha Schuster para conectar con impresionante dureza.

2-1. Falta de Martínez a Hugo Sánchez, que el mexicano, con picardía y habilidad, lanza muy rápidamente, sorprendiendo al meta Artola.

3-1. Minuto 41. Martínez a bocajarro bate a Arconada.

3-2. Minuto 42. En una falta libre directa dentro del área barcelonista, Hugo Sánchez cede al alemán Bonhoff que ra con enorme potencia.

ARBITRO Y ALINEACIO

A las órdenes del colegiado talán Miguel Pérez, que bien, los equipos presentaron siguientes alineaciones:

Barcelona: Artola, Ramos gueli, Olmo, Sánchez, Alesa Simonssen, Schuster, Quini viria, Esteban.

En la segunda mitad Albadalejo, Estella, Mar Landáburu, Rexach y Cam

Humane Stars: Pantelic, Gordillo, Bonhoff, Pezzey, C Rummenigge, Hansi Muller, naglia, Platini, Blokhine.

En la segunda mitad Arconada, Isa, Hugo Vojacek, Chabumkum, Hal zic, Kamamoto y Battiston.

Campo lleno a rebosar. Po altavoces se repitió varias las gracias al público, que desbordado favorablemente las previsiones.

CRUYFF, EXPULSADO

La única nota negativa cuentro la protagonizó Cru los 10 minutos de la segunda te, cuando al anularsele gundo gol al "Humane empujó al árbitro, quien le tró la tarjeta amarilla y riormente, al insultarle, le só del terreno de juego.

BONITO ENCUENTRO

Bonito encuentro el presen do en el Nou Camp, sobre en la primera mitad, en la asistimos a un juego de auté categoría por ambas partes este primer período cabe re un gol anulado a Quini a minutos, tras una fabulosa da de Simonssen, que junto Schuster fue la figura del celona.

En este primer período, dos ros de Muller y Rummenig estrellaron en la madera grana. Tras el descanso, el cuentro bajó de tono por la vía de sustituciones en ambos equipos, y por si fuera poco quedar el combinado mundial con 10 hombres, lo que pes el esquema de juego del adversario del Barcelona.

El fútbol que vimos anoche alegre, cómodo, ágil, propio por la exquisita corrección ambos equipos. Lo más destac sin embargo, estuvo fuera del rreno de juego, en los grade en las 90.000 personas que rrotaron el Nou Camp, y que dejado una importante cant de millones a beneficio de cef. Este era el objetivo y se plió.

Finalizado el encuentro, tes del Fútbol Club Barce han declarado que la recau ción por este encuentro asc un total de treinta y dos nes de pesetas.

BALONCESTO

VICTORIA DEL BARCELONA Y DERROTA DEL JUVENTUD

Barcelona, 17. (Efe). — El Barcelona venció al Parker Leiden, de Holanda, por 105 puntos a 90, en partido correspondiente al Grupo «A», de cuartos de final, por la Recopa de Europa de Baloncesto, disputado ayer noche en el Palau azulgrana.

EL PARTIZAN DE BELGRADO BATIO AL JUVENTUD

Belgrado, 17. (Efe). — El Partizán, de Belgrado, batió ayer noche al Juventud, de Badalona, por 104 puntos a 87, en partido de la segunda jornada correspondiente al Grupo «B» de cuartos de final por la Copa Korac, de Baloncesto, disputado en Belgrado.

La primera parte finalizó con ventaja del equipo yugoslavo por 46-38.

En DUEÑAS (Palencia) VENTA de PISOS

PROTECCION OFICIAL. Grupo I. Expdte. P. G. I. 47/7
Emplazamiento: Confluencia calle Capitán Lobo y Av nida Abilio Calderón.
Fecha Calificación Provisional: 26 de junio de 1979
Precio: Desde 3.450.000 pesetas. Incluida plaza garaje.
Autorizado para recibir cantidades a cuenta.
Pólica Seguros: Cía. Crédito y Caución, con el núm 65.716.

GRANDES FACILIDADES DE PAGO
INFORMACION Y VENTA:

Constructora de Dueñas, S. A.

DUEÑAS: Calle Obispo Rubín, núm. 2. Teléfono 78-00-7
PALENCIA: Manuel Rivera, núm. 1, entreplanta.
Teléfonos 72-85-00 y 72-85-0

M.C.D.2022

NEWCASTLE
New Style of England

PRIMERA REGIONAL

BUEN PARTIDO EN VILLADA Y EMPATE CON EL HERRERA

Alineaciones:
Villada: Santamaría; Chuchi, ...esteros, Floren; Faustino, ...man; Luengo, Pajares, Cu...lo, Calleja y Heliodoro.
Herrera: Calleja; San Martín, ..., Abad; Miguel, Marcelino; ...ández, Alberto, Angel, Gali... y Terán.
Sustituciones: En el Villada, los minutos 46 y 61, Alejan... y García, suplieron a Luen... y Calleja; y por el Herrera, ...s 46 y 53 minutos, Carlos y ...os, por Galicia y Alberto.
Árbitro: Lobos Enríquez, auxi...o por Rodríguez Sancho y Ro... González. Los tres franca...te bien. Quizás sacó dos tar...s de más, de las seis amari... que exhibió repartidas por ...l para cada equipo.
Goles: 1-0, minuto 20, Balleste... arrebata el balón al delante... centro y avanza hasta la mi... del campo. Allí envía un gran ... sobre Cuchillo que por ve...idad llega al borde del área y ...a por alto.
1-1, minuto 60 corner que re... Terán de cabeza comple...ente solo y a media altura.

Incidencias: Buen estado del terreno de juego y entrada no la deseada, pero sí bastante buena. Cerca de 23.000 pesetas en taquilla.

El partido. — Buen sabor de boca dejó en todos los que presenciamos el encuentro y el desarrollo del partido. Por varios motivos. Uno y principal, por el buen juego desarrollado por ambos conjuntos y otro y mas principal, por la deportividad imperante en el mismo.

La más espectacular fue la primera parte, con un Villada entero, jugando bien y dominando más el juego que su adversario; pero éste había planteado una línea de medio campo que hacía allí su juego, estirándose pocas veces hacia adelante; y cuando lo hizo, se encontró con una defensa muy segura, tanto por los laterales como por el centro. Chuchi se ocupó de Terán, al que le hizo un marcaje perfecto. Quedaba Faustino, para recorrer lo que por allí se perdía, y sobre esta base, Calleja y Heliodoro lanzaban pases largos que ponían en serios aprietos al meta forastero, como fueron dos disparos escalofriantes de Cuchillo y otro del mismo Heliodoro, que salieron fuera por poco.

La reanudación de la segunda parte, como se preveía, fue de una salida fulgurante del Herrera, achuchando lo suyo, sobre todo el primer cuarto de hora en que forzó cuatro corners y fruto de este dominio fue el gol conseguido. A partir de ahí, se notó un cierto conformismo, pero quedaron los coletazos de uno y otro, y anotamos dos oportunidades del Herrera: un cabezazo a bocajarro que cuando se cantaba gol, Santamaría voló de poste a poste realizando la mejor parada que se pueda ver; y otra salida del mismo al borde del área que desbarató otra buena oportunidad; pero el Villada, las tuvo también y casi seguidas, a falta tan sólo de cinco minutos; y una vez Alejandro y otra Cuchillo (quizás debido al cansancio), malograron, tirando desviado, las más claras ocasiones de marcar que se puedan tener.

En resumen, un partido de los que me gustaría volver a ver (arbitraje incluido), con un Herrera en el que destaca su labor de conjunto por encima de individualidades; bien preparado físicamente. Y un Villada que como conjunto esta vez no brilló tanto, porque, salvo tres o cuatro, a los demás al final se les vio faltos de fuerza. Lo mejor fue su portero y su defensa. El primer tiempo fue magnífico, y ya mediado el segundo, salió a relucir esa falta de fondo físico en algunos. Pero la entrega de todos, ejemplar. Y recalco una vez más, la corrección de los dos equipos. Así da gusto.

"E B A"

El VILLOLDO se llevó los dos puntos de VILLAMURIEL

...egundo tropezón del Villamu... en su campo en lo que va de ...porada; en esta ocasión a car... del Villoldo, equipo este que ... adquiriendo la categoría de ...e" para el conjunto local.
...n el transcurso del encuentro, ...Villamuriel fue dueño y señor ... campo en más de 70 minutos. ...inó con mucha insistencia al ...oldo, creó muchísimas ocasio...s de peligro de cara al gol y, ... embargo, fue el equipo fo...ero el que se alzó con el triun... por dos tantos a cero, marca... uno en cada tiempo.
...a iniciativa la llevó siempre ... equipo local· pero sin fortuna ... hora de la verdad, o bien otra ..., que el equipo del Villoldo ... hacer las cosas a su modo, ...leando las armas del genio, ...atividad y entusiasmo, tres ...udes con las que pudo contra...tar la mejor clase de los lo..., que por otra parte no tu...on su tarde, quizá porque los ...vales del Villoldo, con su en...a constante, resultaron incó...os y difíciles de jugar.
El primer tiempo terminó con ...resultado de un tanto a cero, ...rado por su delantero centro, ... la colaboración del meta local ... no midió bien el terreno en ... salida. En la continuación, el ...oldo aumentó la ventaja al ...er los 35 minutos, cuando más ...tente era el dominio de los ...les, en un balón largo el por... local salió fuera del área ...nde, despejó defectuosamente ... el pie y el balón fue contro...do por el número 11 forastero, ..., a placer, y sin oposición de ...una clase, marcó.

Siguió dominando el conjunto local, ahora con más prisas y ya se sabe que las prisas nunca fueron buenas; pero unas veces la defensa y otras el portero, que tuvo unas intervenciones muy felices, daban al traste con sus ilusiones. Podríamos decir que el equipo del Villoldo tuvo suerte y no se izo acreedor al triunfo, a tenor de los méritos contraidos por ambos bandos; pero, por otra parte, sería injusto restarle méritos a su actuación porque, como antes indicamos, pusieron entusiasmo sin límites y se emplearon a tope de sus posibilidades y, con esta entrega, consiguieron llevarse para sus lares los dos puntos en litigio.

Por el Villamuriel, destacaron Aguado, J. A. Pinacho y Teodoro. Por el Villoldo, el portero, su extremo izquierda y sobre todos, el número 7, que jugó de defensa, haciendo un marcaje perfecto al delantero centro local, Carretero.

Se encargó de dirigir la contienda el señor Colmenero, que tuvo una buena actuación, bien ayudado en las bandas.

Por último, cabe resaltar la deportividad mostrada en este encuentro en todos los aspectos, público y jugadores, que, al término de la contienda, se saludaron muy deportivamente unos y otros, como asimismo el árbitro de estos buenos modos que, ante todo, deben prevalecer aunque los puntos se vayan al garete.

CANACI

DICEN EN ALEMANIA

EL ATLETICO DE MADRID PRETENDE A MUELLER

Colonia (Alemania Federal), 17. (Efe). — Cerca de dos millones de marcos ofrece el "Atlético de Madrid", por el delantero del "Colonia", Dieter Mueller, afirma el diario alemán "Bild".

A pesar de su bien merecida fama de goleador a lo largo de las seis últimas temporadas, Mueller atraviesa un período de mala racha, sin acertar uno solo de sus disparos a puerta, razón por la cual el presidente del club renano intenta deshacerse del futbolista.

Por el contrario, el club madrileño, asegura el diario, sigue confiando en la capacidad ofensiva de Mueller por el que está dispuesto a pagar el dinero exigido por el "Colonia".

Mueller todavía está indeciso, según "Bild", pero caso de aceptar finalmente la oferta del club español, se convertiría en el segundo extranjero en las filas del "Atlético de Madrid".

AYUNTAMIENTO DE PALENCIA

ANUNCIO

De conformidad con la propuesta emitida por la Comisión Informativa de Urbanismo, la Alcaldía-Presidencia, por resolución de fecha 13 de diciembre de 1980, acordó someter a exposición pública, por término de 30 días, a contar desde el día siguiente al en que aparezca el presente anuncio en el «Boletín Oficial de la esta Provincia», los trabajos de elaboración del Plan General de esta Ciudad, a fin de que durante el plazo expresado se formulen sugerencias, y, en su caso, otras alternativas de planeamiento, por todos aquellos que estuvieren interesados (Corporaciones, Asociaciones y Particulares), según se determina en el art. 125 del Reglamento de Planeamiento que desarrolla la vigente Ley del Suelo.

Todos los documentos relacionados con los trabajos de elaboración del Plan General, estarán expuestos al público en el Salón de Sesiones de este Ayuntamiento, durante las horas de 10 a 14 y de 17 a 21.

Asimismo, se pone en conocimiento que los días 18 y 19 de los corrientes, a las 20 horas, tendrán lugar en la Universidad Nacional de Educación a Distancia (U.N.E.D.), sita en calle Teniente Velasco, 6, unas conferencias, a cargo de la Empresa adjudicataria de la confección del Plan, en relación con los mencionados trabajos de elaboración del mismo.

Palencia, 16 de diciembre 1980.

EL SECRETARIO

LA PROXIMA QUINIELA

NUESTRO PRONOSTICO

At. Madrid-R. Madrid	1-X-2
Valladolid - Zaragoza	1
Almería - Salamanca	1-X
Bilbao - Barcelona	2
Sevilla - Hércules	1
Murca - Betis	1-X-2
Español R. Sociedad	1
Gjón - Las Palmas	1
Valencia - Osasuna	1
Castellón - Levante	1
Huelva - Cádiz	1-X
Santander - Málaga	1-X-2
Burgos - Alavés	1
Sabadell - Granada	1

MUNDIAL - 82

PRENSA Y TV, A CARGO DE JOSE MARIA CALLE Y TOMAS GARCIA

José María Calle, redactor-jefe de la sección de deportes de la agencia Efe, es el candidato oficial a la jefatura de Prensa del Mundial España-82. El departamento informativo de Televisión será confiado a Tomás García, que actualmente trabaja en TVE en Barcelona. José María Calle causará baja por excedencia en Efe durante el tiempo que dedique al Mundial España-82. La candidatura de José María Lorente, redactor de "Marca" y presidente de la Agrupación Española de Periodistas Deportivos, no ha prosperado. La notificación oficial de estos nombramientos se dará a conocer públicamente en el transcurso de la rueda de Prensa de mañana jueves, al final del pleno del Real Comité Organizador del Mundial España-82.

VOLEIBOL

La jornada fue para el voleibol del C.D.I., favorable, ya que de los tres partidos concertados en principio, solo se llegó a jugar uno. Los otros dos fueron, el de categoría absoluto femenino La Ribera - Independiente, aplazado para jornadas posteriores y el absoluto masculino Instituto - Independiente, fue ganado por éste, 3-0, con parciales 15-0, 15-0, 15-0, por no presentarse el equipo contrario.

El partido jugado de categoría juvenil femenino Independiente-Blanca de Castilla, fue como viene siendo norma, ganado por el "Inde", con relativa facilidad, 3-1, con parciales de 15-4, 15-8, 13-15 y 15-2, en un partido del que se esperaba más oposición por parte del B del Castilla, que ganó el tercer juego por jugar en el nuestro con sus reservas, sendo los otros tanteos, una muestra de la superioridad del "Inde".

†

EL SEÑOR

Don MAXIMINO MARTIN MARTIN

(Radioaficionado EA 1 EZ)

SU ESPOSA

Doña MARIA JOSEFA CIFUENTES GARCIA

Y SU HIJO

MAXIMINO MARTIN CIFUENTES

Fallecieron víctimas de accidente, en Valladolid, el día 30 de noviembre de 1980

Sus amigos y colegas de la Unión de Radioaficionados Españoles en Palencia,

Suplican una oración por el eterno descanso de sus almas.

El próximo día 19 del corriente, a las 8 de la tarde, se celebrará una Misa en la iglesia de San Francisco (PP. Jesuitas), por el eterno descanso de sus almas.

M.C.D.2022

Anuncios por palabras

Alquileres

SE ALQUILA casa amueblada. Tlfno. 740050.
ALQUILO naves individuales, con agua, luz, oficinas en Polígono Industrial Nuestra Señora de los Angeles. Razón, teléfono 720676.
ALQUILO locales comerciales en distintos sitios capital. Teléfono 720892.
ALQUILO apartamento amueblado. Razón: Tlfno. 72 67 85.

Automóviles

PIRELLI. Correas ventilador. Angel Fuentes Guerra, S. A.
PIRELLI Correa industrial. Angel Fuentes Guerra, S. A.
PIRELLI. Correas cosechadoras. Angel Fuentes Guerra, S. A.
PIRELLI. Neumáticos turismo. Angel Fuentes, S. A.
PIRELLI. Neumáticos agrícolas. Angel Fuentes Guerra, S. A.
PIRELLI. Neumáticos camión. Angel Fuentes Guerra, S. A.
DISTRIBUIDOR «Pirelli». Angel Fuentes Guerra, S. A.
AUTOMOVILES Andérez dispone de gran variedad de modelos totalmente revisados y garantizados. Visítenos sin compromiso en Queipo de Llano, 3. Teléfono 741560. Detras de SIMAGO.
AUTOMOVILES 200, nueva delegación en Palencia. Disponemos de todas las marcas, garantizamos por escrito nuestros vehículos, financiamos hasta 24 meses. Felipe II, núm. 10. Tlfno. 721076. Abierto inclusive sábados tarde.
PARTICULAR vende Dodge-Dar, Seat 1.430 Diesel: baratos, garantía mecánica, facilidades de pago. Tlfno. 749834.

Automóviles SANSE
Hasta fin de año con
— Su carnet de identidad
— Su nómina y
— 25.000 pesetas
Puede elegir el coche que desee de nuestra exposición
Somos profesionales y estamos a su servicio
en María de Molina, 2
Tlfnos. 725541 y 720189

VENDO Chrysler automático, como nuevo. Optica Kristal. Teléfonos 740441 y 741648.

¡OCASION! Coches Seat: 124 y 1.430, con motores Perkins y gasolina, 132 con motor Mercedes, Ranchera 124 Perkins, Siatas como nuevas, SAVAS J-4; D. K. W., F. 1.000 revisadas, EBROS F-108 y F-360 Combi-6, EBROS D-152 furgón isotermo y E-35 caja normal y 9 plazas. Facilidades de pago. VIVAPA, S. A. Avenida Manuel Rivera, 12. Tlfnos. 721446 y 721448.

SE VENDE camión Ebro, matrícula Palencia 7643-B, con basculante y tarjeta comarcal, muy barato. Tlfno. 880243. Carrión de los Condes. Transportes Hermanos Alonso.
VENDO Seat 132 cinco velocidades, de lujo, como nuevo. Teléfono 722684. Polígono. Santos.
VENDO R-5, Seat 127, Dyane 6, Peugeot 504 diesel y otros. Alonso. Frechilla. Tlf. 842213.
SE VENDE Seat 600-E. Teléfono 771441.
VENDO 131, 128, 127, 850, 600, Mini y Foru. Tlfno. 727065.
VENDO Seat 600. Juan de Balmaseda, 4, octavo A.
VENDO coche Wolksvagen 1.300 P-0587-B. Tlfno. 722838.

Compras

NUMISMATICA. Compra de monedas y accesorios para su colección. Plaza de la Catedral, 14, de 4,30 a 8,30.

Fincas

SE VENDE piso. Razón, 727792.
VENDO piso. Tlfno. 746392.
VENDO terreno para edificar en Dueñas. Facilidades. Tlf. 770795
SE VENDE piso calle Mayor, junto Salón. Facilidades. Teléfono 740282.

PASARELA INMOBILIARIA: Vende Polígono Pan y Guindas: Pisos 3, 4 dormitorios, salón, cocina, baño, garaje.
PASARELA. Vende piso Héroes Alcazar, 3 dormitorios, salón, cocina, baño. 2.300.000. Menéndez Pelayo, 4.
PASARELA INMOBILIARIA: Vendemos piso Plaza Cervantes, 4 dormitorios, salón, baño, cocina.
PASARELA. Vende en Diego Laínez, pisos 3 y 4 dormitorios, salón cocina, baño, garaje. 3.200.000
PASARELA INMOBILIARIA: Vendemos, Victorio Macho, chalet, dos plantas, con parcela.
PASARELA. Vendemos piso Eras del Bosque, 3 dormitorios, salón, cocina, baño. Menéndez Pelayo, 4.
PASARELA INMOBILIARIA: Vende lujoso ático, 140 m2, zona céntrica.
PASARELA. Vende piso prolongación Balmes, 4 dormitorios, salón, baño, cocina, calefacción individual. Facilidades.
PASARELA INMOBILIARIA: Vendemos parcela 2.840 m2, en Grijota.
PASARELA INMOBILIARIA: Piso estrenar, Paseo los Frailes. Salón, 3 dormitorios, baño, cocina, garaje.
PASARELA. Vende en Dueñas parcela vallada 2.000 m2, con frutales.
PASARELA INMOBILIARIA: Piso estrenar. Valentín Calderón, 4 dormitorios, salón, dos baños, cocina, garaje, trastero. Menéndez Pelayo, 4.
PASARELA INMOBILIARIA: Vendemos piso María Molina, 135 m2, garaje, trastero, participación bajos comerciales.

COMPAÑIA DE SEGUROS
precisa
LOCAL 50 m2 para OFICINAS
Totalmente acondicionado, zona muy comercial
Escribir al apartado de Correos, 192 de Valladolid
Ref.: Local

PISO a estrenar junto al Salón, 4 habitaciones y salón, servicios centrales, 2 plazas de garaje, trastero. Teléfono 742222.

PISOS AMPLIOS
Terminación 1.ª calidad
CALLE MONJAS, esquina a calle Pastores.
(Junto iglesia San Pablo)
- Próxima entrega.
- Parquet, plaza garaje.
- Baño y aseo. Servicios centrales.
- 3 - 4 - 5 dormitorios.
- 18 AÑOS HIPOTECA.

Promueve:
T R Y C S A
VENTA DIRECTA en el mismo edificio, hasta las 8 tarde.
Sábados hasta la 1.
Grupo 1.º Expediente 15/78.
Crédito y Caución Pol. 61385.

CHALET, vendo a estrenar llave en mano, en Barruelo de Santullán. Tlfno. 748691.

SE VENDEN O ARRIENDAN
700 m² locales comerciales Avda. de Cuba, 2 (Polígono Residencial). Información: Tfno. 728632, de 3 a 5 tarde.

VENDO local y cocheras. C. Valverde y cocheras C. Empedrada. Razón. Imprenta «El Pilar».
SE VENDE piso. Teniente Velasco 13, segundo, derecha. Teléfono 727508.

A. P. I. Nos quedan los tres últimos pisos calle Julián Díez, tres habitaciones, salón, cocina, baño-aseo, calefacción, garaje Precios muy interesantes. Venta: Martín Calleja, 9. Teléfono 747167.
IBERTEJA. Vende pisos y apartamentos en Valentín Calderón a precios de oportunidad y grandes facilidades. Mostramos piso piloto. Menéndez Pelayo, 10, primero.
IBERTEJA. Vende pisos llave en mano en Becerro de Bengoa, 3 y 4 dormitorios, salón-comedor, cocina, despensa, 2 baños, servicios centrales, ascensor y garaje. Menéndez Pelayo, 10, primero.
IBERTEJA. Vende en Beato Capillas, piso 90 metros útiles, 3 dormitorios, salón-comedor, baño, cocina, despensa, servicentrales, garaje, ascensor. Facilidades. Menéndez Pelayo, 10, primero.
IBERTEJA. Vende en María de Molina, piso 80 metros útiles, 4 dormitorios, salón-comedor, cocina, despensa, baño, terraza, galería, calefacción central, ascensor. Facilidades. Menéndez Pelayo, 10, primero.
IBERTEJA. Vende piso céntrico, 122 metros útiles, 5 dormitorios, salón-comedor, cocina, 2 baños, 2 terrazas, servicentrales, ascensor, garaje. Precio interesante. Menéndez Pelayo, 10, primero.
A. P. I. Vende piso ático zona Catedral, tres habitaciones, salón cocina, gran terraza, ascensor. Precio: 2.600.000. Información: Martín Calleja, número 9. Teléfono 747168.

VENTA DE PISOS
a pagar en 17 años, locales plazas de garaje. Informes, Plaza María de Molina, número 1, segundo

VENDO piso. Avenida San Telmo, núm. 2, octavo D.
VENDO vivienda chalet (Casas Banca). Murillo, 6.
A. I. I. Disponemos de piso con muebles y buhardilla en Plaza Mayor. Gran oportunidad. Precio: 2.000.000. Contado. Venta: Martín Calleja, núm. 9. Teléfono 747167.
VENDO en Bocaplaza edificio cuatro plantas, bajo comercial y sótano, libres bajo comercial, sótano y primer piso o se traspasa. Teléfono 723762. Palencia.

Ganados y aves

VENDO cerdos para tostones. Dionisio Cavero. Astudillo.
VACAS, novillas paridas, abocadas parir, terneros leche, cambio ganado carne. Razón, Plaza de Abastos. Carnicería Bautista.
DOSCIENTAS ovejas pariendo y dos perros para lobo. Población de Arroyo. Andrés Infante.
VENDO 70 ovejas emparejadas con lechazos de saca. Angel. Castrillo de Villavega.
SE VENDEN 30 ovejas emparejadas con lechazos de saca. Moisés Vicente. Marcilla de Campos.
VENDO mula en buenas condiciones. Lorenzo Martínez. Torquemada.
VENDO cerdos destete. José Luis Pinto. Husillos.
SE VENDEN 30 ovejas. Osornillo. Justo Gallego.
VENDO 14 novillos pintos, 350 a 400 kilos. Teodoro Losada. San Cebrián de Campos.
VENDO 25 ovejas emparejadas. Primitivo Regalgo. Autillo de Campos.
VENDO 40 lechazos. Antonio Laso Poza de la Vega.
VENDO 40 ovejas emparejadas, más 150 abocadas parir, escoger. Alberto Fraile. Renedo del Monte.
VENDO 24 ovejas de vida próximas parir. Federico. Villosilla.
VENDO 270 ovejas con lechazo. Orencio Delgado. San Llorente del Páramo.
SE VENDE punta de ovejas paridas y abocadas parir. Villaviudas. Baudilio Ibáñez.
VENDO 150 ovejas, 50 emparejadas y 10.000 kilos de avena. Donis. San Cebrián de Campos.

Hospedajes

ADMITO chicas derecho cocina. Diego Laínez, 13, segundo A.
SEÑOR mayor desea pensión completa casa particular. Teléfono 72 72 76.
TOMARIA 2 chicos pensión, casa confortable. Tlfno. 746106 de 9 a 11 noche.
ADMITO señorita derecho cocina Tlfno. 748256-744541.
SE ADMITE personal a dormir. Tlfno. 748138.
SE COMPARTE piso o se alquila amueblado. Tlfno. 747915.

SE ALQUILA habitación individual para señorita, derecho cocina. Tlfno. 740977.
SEÑORITAS comparten piso con mas señoritas. Menéndez Pelayo, 23, segundo.

Maquinaria y Reparaciones

NEUMATICOS, correas de ventilador, correas trapezoidales. Navamuel. Casado del Alisal, E. Teléfono 742537.
VENDO abonadoras, remolques basculantes, sembradoras combinadas y maquinaria agrícola. Alonso. Frechilla. Tlf. 842213.
VENDO arado reversible trisurco del núm. 3, nuevo, muy barato o cambio por reversible bisurco Tlfno. 44. Castrojeriz.

Pérdidas

PERDIDA día 7, perro raza grifón blanco, en la zona Antigüedad-Baltanás. Se gratificará. Teléfono 201919. Burgos. Teléfono 720374. Palencia.

Trabajo

ASUNTO nuevo (España). Ganará en casa más de 3.000 pesetas diarias. Escribir apartado 1.202 San Sebastián.
SEÑORA, señorita. ¿Necesita dinero extra en su hogar? Hágase distribuidora de los famosos Productos de Belleza AVON. Escriba al apartado 14.875 de Madrid o llame al teléfono 721612 de Palencia.
REPRESENTANTE, falta, introducido de verdad en talleres, estaciones de servicios, garajes, tiendas de recambios, etc., etc., para la venta a comisión directamente de fábrica importante de todas clases de lámparas para automóviles y motos, tipos exclusivos, al solicitar la representación ponga el nombre de alguna casa que represente para poderlos informar de su actividad. Esc. a Fca. Lámparas HAYE-FIX, S. A., Rosellón, 156. Barcelona-36 (INEM B-1/11.376).
PEQUEÑA empresa de albañiles se ofrece para reparaciones de exteriores e interiores (baños, cocinas), construcción de naves, chalets, etc. Atendemos todas las propuestas. Tlfno. 833052.
NECESITO chica fija y asistenta Don Sancho, 11, primero C.
NECESITO dos tractoristas, gente del campo, entendidos en tractores, vivir en finca, doy casa luz eléctrica, agua corriente. Tratar Tlfno. 745036. Palencia. Referencia 2.598.
CHICA, preferible fija. Alfonso VIII, 8, segundo, izquierda. Teléfono 727304.
SEÑORAS, si quieren pintar o empapelar, llámenos. Precios económicos. Tlfnos. 743878-749948.
NECESITO chica de servicio fija o hasta las 7 de la tarde precio a convenir. Tlf. 740115.
NECESITO asistenta de Venta de Baños para Cementos Hontoria. Tlfno. 721745.

Traspasos

PASARELA. Traspasa bar-restaurante a estrenar, muy económico. Menéndez Pelayo, 4.
TRASPASO mesón adaptado a pub. Venta de Baños. Teléfono 770345. Tardes
TRASPASO local acondicionado en Plaza Cervantes. Tlf. 743748.
SE TRASPASA cafetería céntrica con facilidades de pago. Razón, Tlfno. 722016.

Varios

BIDONES 600, 700 litros transporte, seminuevos, bocoyes roble fuertes, báscula hasta 1.500 kilos metálica, empotrada a suelo, depósito agua obras muy fuerte, 2.000 litros, vendo barato. Teódulo Esteban. Torquemada.
VENDO cebada, alfalfa, esparceta y remolacha forrajera. Marcos. Quintanilla.
GESTORIA Cajigal. Tramitación toda documentación ante Organismos. Seguridad Social. Impuestos. Seguros. Administración Patrimonio. Ayuntamientos etcétera Mayor 2. Teléfono 743313.
VENDO subsolador Longas 5 púas, arado fijo 4 puestas y 15.000 kilos de titarros. Angel. Revenga de Campos. Tlf. 810328

Ventas

CARNE y pimentón especial para matanzas. Carnicería Serra Teniente Velasco 14
VENDO 1.000 kilos de garbanzos. Tlfno. 137. Cisneros.
GATO siamés cuatro meses, precioso. Llamar noches: 72 19 67.

MEMORIA DE RENFE DE EJERCICIO DE 1979

Renfe ha editado recientemente la memoria correspondiente a 1979. Se trata de una publicación estrictamente técnica en cuyo sumario figuran los siguientes capítulos: el ejercicio 1979, considerando a Renfe como ente de derecho público y como empresa que actúa en régimen privado; Renfe como empresa de transportes, como entidad inversora, visión del largo plazo en el servicio de ferrocarriles e informe económico del ejercicio. Varios anejos completan el volumen y en ellos figuran las principales disposiciones del año en relación a Renfe, el contrato programa con el Estado para 1979, datos comparativos del sector transporte, cuadros del informe económico y datos específicos relativos a la empresa durante el ejercicio referido.

En la memoria se alude al Plan General de Ferrocarriles, dando cuenta de la entrada en funcionamiento de 257 nuevos servicios, de los cuales 162 son de cercanías. Entre ellos, los trenes Inter-city y "Corail", en diversos tramos de la red española ya en funcionamiento, mientras que en otros y es el caso concreto de la línea Madrid-Gijón, por ejemplo, aún en período de pruebas.

Otros datos interesantes del ejercicio, son los relativos al número de pasajeros y mercancías transportadas; en el primer sector, 205 millones de personas viajaron a lo largo del pasado año, siendo 35.750.000 las toneladas de mercancía transportadas, cifras en ambos casos inferiores a los últimos años y que pudieron ser indicativo de una ligera recesión en el volumen operativo de Renfe

Las velocidades comerciales no experimentan modificaciones y el número de accidentes suma en total 182, más que en 1978.

En cuanto a las mejoras, se efectuaron obras de electrificación en 320 kms. de línea, incrementos de capacidad en las cercanías de Madrid y Barcelona, obras varias de acondicionamiento, renovación y conservación de infraestructura, en instalaciones de seguridad y transformación de pasos a nivel, de edificación, telecomunicaciones, material motor y remolcado y otras.

DOTADO CON 25.000 PESETAS

CONVOCATORIA DEL PREMIO "ANTONIO LLEO"

La Comisión Nacional de Mutualidades y Cotos Escolares, ha convocado, con fecha 5 de noviembre de 1980, el premio "Antonio Lleó", dotado con 25.000 pesetas.

Podrán concurrir al mismo los directores escolares y los profesores - directores de Cotos Escolares que lleven un mínimo de tres años al frente del Coto en la fecha de la convocatoria, y se otorgará al que acredite dirigir de modo ejemplar para los fines que persigue, un Coto Escolar en cualquiera de sus modalidades.

Las solicitudes y documentos acreditativos se remitirán, hasta el 1 de marzo de 1981, a este Instituto Nacional de la Seguridad Social, donde igualmente los interesados pueden dirigirse para ampliar o aclarar las bases de esta convocatoria (Departamento de Pensiones, Previsión Voluntaria).

M.C.D.2022

Crucigrama

Número 1

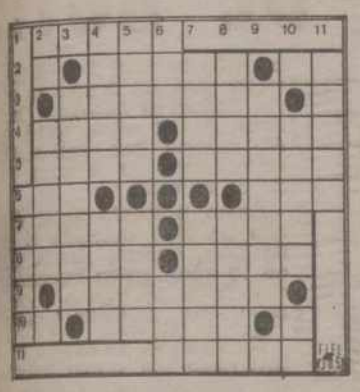

HORIZONTALES: 1: Cuarzo vitreo con franjas de colores. 2: Fuerza que dilata los cuerpos. Nota musical. 3: Mezclar los naipes. 4: Maiz. Atrevido. 5: Mamíferos plantígrados.— Madurez. 6: Sujeta con ligaduras. Fenómeno atmosférico. 7: Examinarás. Vence. 8: Arrasa. — Casualidad. 9: Planta de flores blancas muy grandes, que se cultivan en los estanques. 10: Lengua provenzal. Poned huevos. 11: Planta medicinal de olor nauseabundo.

VERTICALES: 1: Mísero, mezquino. 2: Interjección de dolor. Ignorantes, torpes. 3: Fundamentaron. — 4: Arácnido traqueal productor de la sarna.— Combina metales. 5: Defectos. Saludable. 6: Borde adelgazado del hígado. Fruto de la vid. 7: Arcos de un puente. Anteojos. 8: Despejada. Instrumento agrícola. 9: Discurrir y exponer argumentos. — 10: Moneda americana. Pronombre personal. — 11: Oveja que amamanta la cría de otra.

SOLUCIONES A LOS PASATIEMPOS DEL DIA ANTERIOR

AL CRUCIGRAMA

HORIZONTALES: 1: Cal. Tal. 2: Aba. Iba. 3: Paralíticos. 4: Ad. Girar. No. 5: Zar. Mal. Dos. 6: Ori. Ali. 7: Lis. Tor. Aro. 8: Ur. Habas. Os. 9: Paradisíaco. 10: Ade. Vas. 11: Sed. Eso.

VERTICALES: 1: Capaz. Lupas. 2: Abada. Irade. 3: Lar. Ros. Red. 4: Ad. Ha. 5: Limitad. 6: Asirá. Obice. 7: Talaras. 8: Ir. Si. 9: Tic. Día. Ave. 10: Abono. Rocas. 11: Lasos. Ososo.

MUNDO INSOLITO

CASI TODA SU VIDA AMARRADA A UN ARBOL

Una joven chilena de 21 años ha pasado la mayor parte de su vida amarrada a un árbol, debido a que sus progenitores, humildes campesinos, no pudieron internarla oportunamente para que fuera tratada de sus serios problemas mentales.

El caso fue revelado por el diario de Santiago «La Tercera Hora», junto con fotografías que muestran a la demente en diversas actitudes, que reflejan su alto grado de agresividad y peligrosidad.

Alicia, la joven anormal, fue descubierta en el interior de Nahuelbuta, una zona agrícola situada a unos 120 kilómetros al noroeste de la capital chilena.

Los padres de la muchacha se vieron obligados a amarrarla debido a que agrede a cualquier persona que encuentre cerca. Esto obliga además a tener que llevarle la comida, ya que de otra manera quien lo haga puede ser golpeado por la demente.

El diario relata que la joven vive en medio de la inmundicia más espantosa y que está afectada por gran cantidad de parásitos.

LOS JAPONESES CREEN QUE DESCUBRIERON AMERICA

Expedicionarios japoneses, después de navegar siete meses por el Pacífico y recorrer diez mil millas marinas en una frágil embarcación, ratificaron en Valparaíso (Chile), su convencimiento de que hace tres mil años sus antepasados fueron los primeros en llegar al continente americano.

A primeras horas arribó a este puerto la embarcación japonesa «Yasei-Go-III», procedente del puerto de Shimoda, siendo objeto de una entusiasta recepción tanto por las naves surtas en la bahía, como por las autoridades de gobierno, navales y diplomáticas.

La nave zarpó el 8 de mayo de Shimoda, pasando por San Francisco de California, Acapulco, Guayaquil, Callao, finalizando su travesía en Valparaíso, donde fue entregada a la Marina de Guerra chilena.

SUBASTAS DE PIOJOS EN ALEMANIA

Hasta dos dólares y medio pagan los niños alemanes por una pareja de piojos en las subastas de sus colegios donde se ofrecen estos insectos.

El piojo se convirtió últimamente en un animal muy apreciado por los pequeños colegiales, especialmente en época de exámenes, cuando su cotización sube rápidamente.

El «valor» del piojo reside en la obligación de aislar al niño durante una semana, una vez que el médico ha descubierto la presencia de estos parásitos en su cabeza.

Las leyes alemanas no permiten asistir a clase a los niños con piojos, por el peligro de contagio que encierran. El tratamiento exige una semana de aislamiento, lo que garantiza al colegial la «imposibilidad» de presentarse a los temidos exámenes.

Esta fórmula para permanecer alejados de la escuela la descubrieron los colegiales de los Estados federados alemanes de Baviera y de Badan-Wuerttemberg, pero la noticia corrió por todo el país y los niños sueñan con un contagio de piojos para quedarse en casa durante una semana.

La posesión de una pareja de piojos es, además, una buena forma de recoger algo de dinero, pues el pequeño que la tiene encuentra tantos clientes que puede permitirse ofrecérsela al mejor postor en subastas que realizan a la salida de la escuela.

UN BELEN DE DOS MIL METROS CUADRADOS

En San Javier (Murcia), se está instalando un belén monumental que consta de más de 3.000 figuras, cada una de ellas con una altura de unos 30 centímetros.

El belén, que se instala en la Plaza del Ayuntamiento de San Javier, ocupa una extensión de 2.000 metros cuadrados y está valorado en unos 5 millones de pesetas, aproximadamente.

LAS COSAS DE TELEVISION

"JUANJO Y CHUS", UNA SERIE POLICIACA "MADE IN SPAIN"

LA PROTAGONIZARAN JUANJO MENENDEZ Y JESUS PUENTE

Jesús Puente y Joaquín Prat. — (Foto EFE-FIEL)

Aparecieron Jesús Puente y Juanjo Menéndez por Prado del Rey para ser entrevistados por el programa «Cosas». Contaron que estaban de nuevo en un teatro madrileño con la obra de Santiago Moncada «Violines y trompetas».

—La estamos representando —explicó Jesús— desde septiembre del 77. Sólo hicimos una interrupción para rodar una película y grabar la serie.

PROYECTOS EN COMUN

Lógicamente, Jesús ha visto la serie y tiene una opinión sobre ella.

—Me parece bien. Quizá un poco faragosa de palabra, pero eso no es culpa sino del adaptador. Creo que al público le está gustando. Me parece que el que no sabía lo que era el medio televisivo era el guionista, pero a pesar de todo está gustando porque el libro es muy bueno.

Los dos actores tienen más proyectos en común:

—Vamos a estrenar —explican— una comedia de Santiago Moncada, a rodar una película con Mercero y a grabar una nueva serie de televisión con guiones de Moncada. Seremos dos policías privados españoles y se irán planteando una serie de problemas —desde el paro al divorcio— tratados con humor. De momento está escrito el programa piloto y las sinopsis de los demás. Aún no sabemos quién lo va a realizar y nos preocupa bastante, porque el realizador depende gran parte del éxito de la serie.

HUMOR Y PUBLICIDAD

—¿Hay un título?

—No sabemos cómo se llamará. En un momento se habló de que se titulara «Juanjo y Chus», algo así como lo «Starsky y Hutch», pero no lo sabemos con seguridad.

—¿Cuándo se empezará a rodar?

—Santiago Moncada ha estado trabajando en Miami y acaba de volver. En cuanto acabe los guiones... Supongo que si todo va bien se empezará a grabar para mayo, por ahí...

Jesús Puente y Juanjo Menéndez o Juan Menéndez y Jesús Puente —que tanto monta...—, siempre están de buen humor y cualquier tema es bueno para sus bromas. Hasta la publicidad. «Los anuncios —explicaron— van maravillosamente. Estamos haciendo un nuevo tratado con Marruecos».

Inmaculada MARTIN

(FIEL. Servicios Especiales EFE).

FELICITACIONES

ADORNOS DE NAVIDAD

TACOS DE MESA Y DIETARIOS

I. G. DIARIO - DIA

MAYOR, 67 — TELEFONO 74 - 04 - 17

M.C.D.2022

ASALTO A UN FURGON DE CORREOS, en Tenerife: VEINTISIETE MILLONES DE PESETAS DE BOTIN

ASALTO A UN FURGON DE CORREOS: 27 MILLONES DE BOTIN

Santa Cruz de Tenerife (Efe). Veintisiete millones de pesetas ha sido el botín de un asalto a un furgón de correos que hacía la recogida en la zona norte de la isla de Tenerife.

Los asaltantes —dos individuos encapuchados, que esgrimían pistolas— se llevaron del vehículo dos de las cuarenta bolsas que transportaba el furgón.

El valor de una bolsa de paquetes postales se dijo, en los primeros momentos, que era de veinticinco mil pesetas. Pero después los servicios de Correos valoraron la saca de divisas y, según fuentes policiales, fijaron la cifra de 27 millones de pesetas.

Los autores del asalto, que tuvieron el apoyo de una tercera persona al volante de un vehículo, «Seat 132», alquilado con nombre falso, bloquearon la marcha del furgón en el kilómetro treinta y cuatro de la carretera general del Norte, cuando tomó un desvío para enlazar con la autopista y tras intimidar a los dos ocupantes se apoderaron de las sacas.

La Guardia Civil y la policía establecieron de inmediato una estrecha vigilancia de carreteras y controles en puerto y aeropuertos que por el momento no han dado más resultado que la localización del vehículo utilizado, abandonado en un lugar de la ciudad de Tacoronte.

Fuentes no oficiales han señalado a Efe que las divisas procedían de bancos de la zona norte de la isla y que su destino era el Banco de España de la capital tinerfeña.

El conocimiento del contenido del furgón, la rapidez del asalto y la perfecta huida dan a pensar a la policía que los asaltantes son profesionales de esta clase de delitos.

RECIEN NACIDO HALLADO EN UNA BOLSA DE BASURA

Bilbao (Efe).—El cadáver de un niño recién nacido o de pocos días ha sido hallado en el interior de una bolsa de basura, en la calle Nicolás Alcorta, de Bilbao.

Según parece, el descubrimiento fue realizado por una persona a la que llamó la atención la bolsa, por lo que procedió a abrirla. Fue avisada la policía y el Juzgado, que ordenó el traslado del cadáver del niño al depósito.

La policía realiza gestiones para localizar y detener a quien arrojó el niño.

BILBAO: RECIEN NACIDO, HALLADO MUERTO EN UNA BOLSA DE BASURA

MUJER ASESINADA POR UN HOMBRE QUE SE DIO A LA FUGA

Valencia (Efe).—Una mujer resultó muerta, al recibir tres cuchilladas en la espalda. El agresor se dio a la fuga y todavía no ha sido localizado.

El hecho se produjo sobre las nueve de la mañana, en la Avenida de La Plata, de Valencia, donde, en las proximidades de un kiosco sito frente al número 48, se encontraba María del Carmen Igual Torres, de 26 años, natural de Turis y vecina de Valencia.

Inesperadamente y en momento en que el lugar estaba muy concurrido, se acercó un hombre que le clavó un cuchillo tres veces, a la altura del homóplato y seguidamente huyó.

La mujer cayó al suelo, en medio de un gran charco de sangre y ante la alarma de los viandantes, muy numerosos en ese momento.

Avisada la policía, se personó urgentemente un coche del 091 que trasladó a la víctima a la ciudad sanitaria «La Fe», donde ingresó cadáver.

El agresor ha sido identificado, aunque todavía no detenido. Parece que se trata de un hombre conocido de la víctima y que los motivos del asesinato pueden ser pasionales.

200 MILLONES DE PERDIDAS EN EL INCENDIO EN UN ALMACEN DE MADERAS

Sevilla (Efe).—A unos 200 millones de pesetas pueden ascender las pérdidas ocasionadas por el voraz incendio que se originó en un almacén de maderas propiedad de «Carbonell y Compañía de Córdoba, S. A.».

Durante toda la noche bomberos de Sevilla, Alcalá de Guadaira, Utrera y Dos Hermanas, han trabajado en la extinción de las llamas que han quedado prácticamente sofocadas.

Según ha informado a Efe el director del almacén siniestrado, en el momento de producirse el incendio se almacenaban de 8.000 a 10.000 metros cúbicos de madera de diferentes tipos y según una primera apreciación, los daños ocasionados son de 160 a 200 millones de pesetas.

A consecuencia del incendio ha quedado cortada la línea telefónica que comunica la zona en que se encuentra ubicado el almacén, en la carretera de la isla Menor, en una zona industrial situada en la margen derecha de la carretera de Sevilla a Cádiz

Aunque todavía no se han determinado las causas que originaron el fuego, el director del almacén ha apuntado a Efe la posibilidad de que algunos niños hiciesen un pequeño fuego que después se propagó a consecuencia del fuerte viento. En el momento del incendio se encontraban en el almacén el director y cuatro trabajadores más

Las llamas alcanzaron unos 30 metros de altura cuando el fuego adquiría una mayor virulencia. No se han registrado desgracias personales.

MATA A SU ESPOSA DE UNA PUÑALADA

Madrid (Efe).—Un parricidio tuvo lugar en un domicilio de la calle de José Luis Arrese, tercer piso, en la persona de ría Remedios Saavedra San mán, de 52 años, quien apa ció muerta con una cuchil en el cuello en el cuarto de ño de su casa.

Como presunto autor del cho ha sido detenido el esp de ésta, Agustín Bruña Gra de 52 años, quien informó de muerte de su esposa a sus v nos y éstos avisaron a la poli

El presunto parricida ha internado por orden judicial un sanatorio psiquiátrico, d que presenta claros síntomas enajenación mental, informa a Efe fuentes policiales.

INSPECTOR DE POLICIA RIDO, AL TRATAR DE SEPARAR A VARIAS PER NAS QUE PELEABAN

Madrid (Efe). — Un inspe de la Brigada Regional de S guridad Ciudadana sufre tura del brazo derecho, prod da al tratar de separar a va personas que mantenían una yerta.

Los hechos ocurrieron a 3.40 de la madrugada, en la P za de Santo Domingo, en M drid En la Comisaría de La L tina fueron presentados los co individuos implicados en hecho.

ALONSO ZAMORA VICENTE, PREMIO NACIONAL DE NOVELA

Madrid, 17. (Efe). — El escritor Alonso Zamora Vicente, secretario perpetuo de la Real Academia Española, ha obtenido el Premio Nacional de Novela y Narrativa 1980, dotado con un millón de pesetas, que acaba de ser fallado.

El Premio, que otorga anualmente el Ministerio de Cultura, se le ha concedido por su último libro, "Mesa, sobremesa", publicado este año en la colección "Novelas y Cuentos" de la Editorial "Magisterio Español".

TRAS LARGAS NEGOCIACIONES

LIBERADOS LOS 36 PESCADORES ESPAÑOLES RETENIDOS POR EL POLISARIO

Madrid, 17 (Efe). — Los treinta y seis pescadores que se encontraban en poder del Frente Polisario, desde hace varios meses, han sido liberados hoy, después del acuerdo a que han llegado el Gobierno español y el Frente Polisario.

Un avión especial, con destino a Argel, ha salido esta mañana del aeropuerto de Barajas para recoger a los pescadores cuyo regreso a Madrid está previsto para últimas horas de esta tarde.

Joaquín Ortega Salinas, subsecretario de Asuntos Exteriores, ha dicho a "Efe" que la liberación de los 36 pescadores españoles se ha logrado después de un largo proceso de negociación, que ha tenido como premisa fundamental compaginar la postura española de "equilibrio en la zona como factor de paz" con la defensa de los intereses españoles de sus ciudadanos y el reingreso de nuestros compatriotas a su vida particular.

En todo momento —continúo afirmando a "Efe" el subsecretario— se han seguido las directrices del presidente del Gobierno, Adolfo Suárez, dirigidas en sus aspectos concretos por el ministro de Asuntos Exteriores, José Pedro Pérez Llorca, a través de la Dirección General de Africa

Los 36 pescadores españoles que se encontraban en poder del Frente Polisario procedían de 4 embarcaciones, que faenaban en aguas de las costas saharianas.

El 28 de mayo de 1980 fueron secuestrados los 16 tripulantes del pesquero "Gargomar", cuando faenaban cerca de la zona denominada "puntillas de las Ramas". Los 15 pescadores españoles de este grupo fueron trasladados a los campamentos de Tinduff, mientras que el senegalés Ghang fue liberado por mediación de su país. El "Gargomar" fue hundido cerca de la costa y encontrado posteriormente por navíos de la Armada española en la costa sahariana de Seguia Al-Hamra, en la zona sur del Sahara.

En junio del presente año, el barco surcoreano-marroquí "Cabo Juli", con base en Las Palmas de Gran Canaria, fue también abordado por el Frente Polisario. El jefe de máquinas, Juan Garrido Díez, único español de la tripulación, fue retenido por Polisario.

El 28 de septiembre pasa fueron abordados los pesque "Costa de Terranova" y "Sari cuando se encontraban en a del Sahara Occidental. Dieci tripulantes del primer pesque y nueve del segundo (dos de ell senegaleses) fueron apresados llevados a tierra. El maquin del "Costa de Terranova" lo evitar el secuestro, escondiéndo en el interior del barco.

El 10 de noviembre de 1980, A tonio Gudino y Manuel Ferná dez, patrón y maquinista resp tivamente del pesquero "Gar mar" fueron liberados por Frente Polisario como consecue cia de su precario estado de lud. Los dos fueron entregados embajador de España en Ar por su colega mexicano, Jes González, quien hizo de inte mediario ante el Polisario.

RELACION NOMINAL DE LOS PESCADORES LIBERADOS

Madrid, 17 (Efe). — La rela ción nominal de los 36 pesca res españoles, pertenecientes las tripulaciones de cuatro emb caciones, apresados y retenid por el Frente Polisario desde ce varios meses y que han sido liberados hoy, es la siguiente:

"Gargomar": Pedro Alem Ramón García Rodríguez, Jo Mirabal, Julio López García, sé Antonio Diepa, Manuel Jim nez Pacheco, Ernesto Gumer Eusebio García Soto, José Co los Lois, José Pastoriza, Alva Candamil y Manuel Orosa.

"Cabo Juby II": Juan Gar Díez.

"Costa de Terranova": Rodol y Andrés Rodríguez Cáceres, Lu Alvarez Abella, José Nicolás Ma tín Martín, José Nafa, Luis Ab te Rojas, Hermenegildo Rod guez Villalba, José Acosta Ag ricio, Isidro Alvarez Hernández Guillermo Batista Hernández Agustín Correa Perea, Antoni González López, José Gonzá López, Blas Mesa Cruz, Gregor Pérez Cabrera y Francisco Ro driguez Rey.

"Sarita": Lorenzo Vizcaí Domingo Cáceres, Manuel Rod guez, Manuel Delgado, Narci González, Miguel Arroya y Jo Vicente Ruanía.

El asesino de LENNON está aquí

NUEVA YORK. — Vista aérea de la prisión de Rikers Island, en Nueva York. La fotografía fue realizada el pasado domingo, poco antes de que medio millón de personas se concentraran en el Central Park, de Manhattan para dedicar su último adiós a Johnn Lennon. Su asesino, Mark David Chapman, permanece incomunicado en una celda, por miedo a posibles represalias de otros internos. Chapman rehusó tomar su comida este fin de semana pasado por temor a que ésta pudiera estar envenenada.—(Telefoto EFE-AP)

M.C.D.2022